



遵义医科大学
ZUNYI MEDICAL UNIVERSITY

2021级

研究生
入学指南



遵义医科大学研究生院
二〇二一年八月



目录 | CONTENTS

- 1.遵义医科大学2021级研究生入学须知
- 2.遵义医科大学2021级研究生微信缴费流程
- 3.遵义医科大学关于新生入学健康体检的通知
- 4.遵义医科大学研究生学籍管理办法
- 5.遵义医科大学学生违纪处分办法
- 6.遵义医科大学研究生学位授予积分制实施办法(试行)
- 7.遵义医科大学2021级研究生住宿一览表（新蒲校区）
- 8.遵义医科大学新蒲校区校园示意图

遵义医科大学2021级研究生入学须知

亲爱的同学：

首先，欢迎您加入遵义医科大学大家庭！

在此，遵义医科大学全体师生向您表示热烈欢迎，为了您能够准时、顺利、安全入学报到，现将有关事项告知如下：

一、报到及上课地点

1.新蒲校区：

基础学院、药学院、公共卫生学院、马克思主义学院、第一临床学院（学术型研究生）、护理学院、口腔医学院、各联合培养单位。

2.大连路校区：

临床医学专业型（含第一附属医院、第二附属医院、三附属医院、第五附属医院、遵义市妇幼保健院等临床医学专业型研究生）。

二、各培养单位报到联系方式

序号	院系	联系人	电话	报到时间	报到地点
1	基础医学院	陈老师	0851-28642292	2021年9月4日、 5日 (8:30-18:00)	遵义医科大学新蒲校区基础医学院 1-407
2	药学院	张老师/赵老师	0851-28642334		遵义医科大学新蒲校区药学院 1-506 会议室
3	公共卫生学院	粟老师	0851-28642732		遵义医科大学新蒲校区 3 号教学楼 A-418
4	马克思主义学院	周老师	0851-28643458		遵义医科大学新蒲校区马克思主义学院 321 会议室
5	第一临床学院	程老师/汪老师	0851-28609276		学术型研究生报到：遵义医科大学新蒲校区后勤综合楼 4 楼 415 室（学术型） 专业型研究生报到：遵义医科大学大连路校区荣殿楼 2 楼（专业型）
6	护理学院	谌老师/杨老师	0851-28642626/28609057		遵义医科大学新蒲校区临床医学楼（2 号实验楼）4 楼 1-404 会议室
7	口腔学院	李老师	0851-28608035		遵义医科大学新蒲校区第二实验楼 2 楼口腔组织病理学教研室
8	遵义医科大学第二附属医院	陈老师/张老师	0851-27596368		遵义医科大学第二附属医院行政综合楼 6 楼科教部
9	遵义医科大学第三附属医院	毕老师/李老师	0851-23110528		遵义医科大学第三附属医院（遵义市第一人民医院）科教楼临床教学部
10	珠海校区	孙老师/王老师	0756-7623320		遵义医科大学珠海校区行政楼 711 室
11	其他联合培养单位（临床医学）	雷老师/黄老师	0851-28643580		遵义医科大学新蒲校区行政楼 4 楼研究生院招生科



三、报到流程

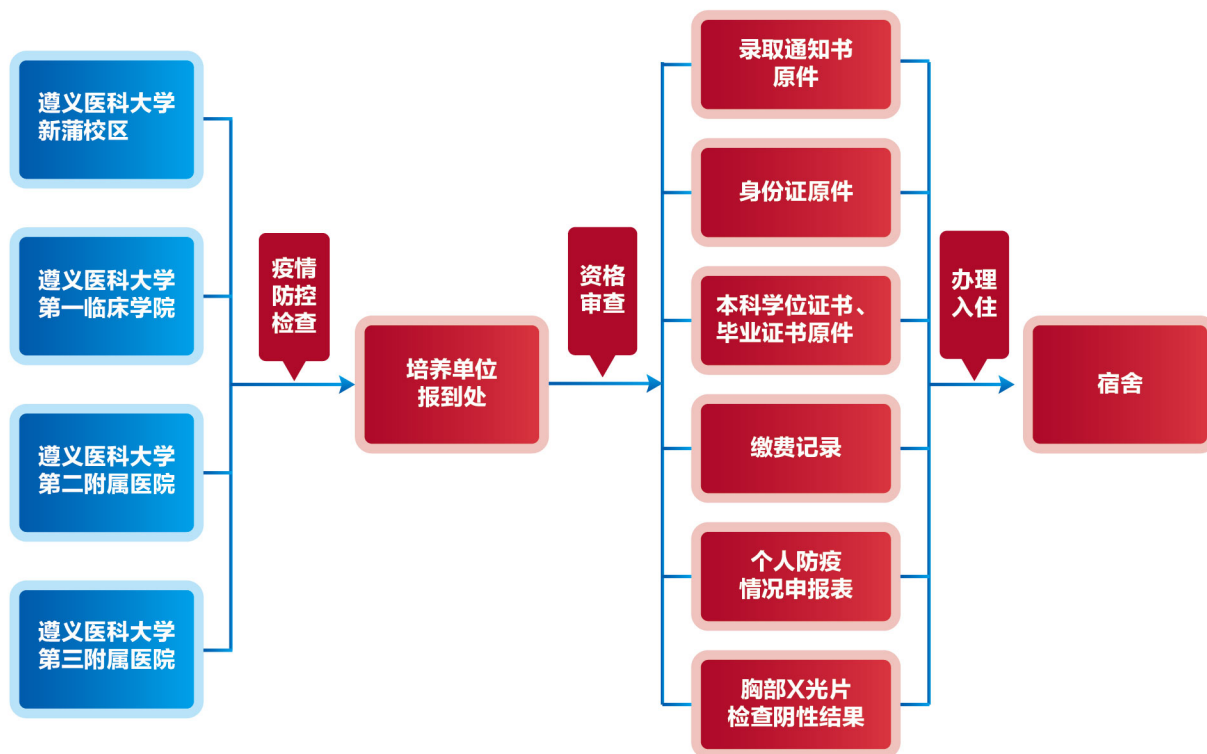

备注：临床医学院专业型新生在大连路校区凤凰公寓办理住宿，其它学生在新蒲校区办理住宿。

四、疫情防控

（一）新蒲校区

1.进校当日14天内有中高风险地区旅居史，或者健康码为红、黄码的学生暂缓报到，学生需提前向学校报备。

2.进校当日14天内有中高风险地区及本土阳性病例所在市其他区人员需持有48小时内核酸检测结果，且抵遵后再进行一次核酸检测，持2次核酸检测阴性结果，经由校园二号路东门，查验健康码、行程码、体温无异常可以进校。

3.进校前14天内有贵州省外低风险地区旅居史（以行程码显示为准）的学生，需持有48小时内核酸检测阴性结果进校，并做好14天自我监测，经由校园二号路东门，查验健康码、行程码、体温无异常可以进校。

4.进校当日14天内无贵州省外地区旅居史学生，经由平安大道北门、校园一号路西，查验健康码、行程码、体温无异常可以进校。

（二）大连路校区

经由大连校区正大门，查验健康码、行程码、体温无异常可以进校。

（三）珠海校区

遵循属地管理原则。

五、报到材料

1. 录取通知书原件
2. 身份证原件
3. 本科学位证书、毕业证书原件
4. 个人防疫情况申报表
5. 距报到日期 15 天内二级及以上医院的胸部 X 光片检查阴性结果

六、组织关系转接、贷款相关事项

1. 研究生党团组织关系与组织档案（仅限自带组织档案者）交各院系研究生党团支部，开学后统一由院系党团组织汇总在组织部或档案管理部门转接。（各研究生党支部切记，预备党员要单独备注并初查组织档案是否完善）。

2. 贷款同学详阅：开发银行贷款的同学于2021年9月10日前将《国家开发银行生源地信用助学贷款受理证明》交到新蒲校区学生事务楼四楼4-1学生资助管理中心办公室，以便学校资助中心及时在贷款系统中录入贷款相关信息，保证学生助学贷款成功办理及发放；不是国家开发银行的助学贷款的，请按当地办理国家助学贷款要求进行办理（国家开发银行生源地信用助学贷款已办理好的同学，《国家开发银行生源地贷款回执受理证明》可个人或年级（班级）收齐后交到学校资助中心。国家开发银行生源地信用助学贷款还未办理好的同学，请办理好后于9月17日前交到学校资助中心，过时将不能办理贷款；网上远程办理续贷并成功的同学，请登录国家开发银行学生在线服务系统，将《国家开发银行生源地信用助学贷款受理证明》打印后交到学校资助中心；在生源地资助中心现场办理贷款的同学，生源地资助中心直接反馈有《国家开发银行生源地信用助学贷款受理证明》；学生需在《国家开发银行生源地信用助学贷款受理证明》左上角写上学生本人正确的学号、专业，并沿虚线裁剪。虚线以上部分交给学校资助中心，虚线以下部分有学生支付宝账号及密码的，学生自己留存，并请尽快登陆贷款支付宝账号修改个人密码；请贷款学生认真核对《国家开发银行生源地信用助学贷款受理证明》上的信息，若学校名称和毕业时间有误的，请及时联系



生源地资助中心进行更改后，再将正确的《国家开发银行生源地信用助学贷款受理证明》交学校资助中心；若只是学号、专业有误，可直接在《国家开发银行生源地信用助学贷款受理证明》上手写修改后交学校中心。学校资助中心联系电话：0851-28642687。

3.家庭困难认定证明统一交给研究生培养单位。

七、档案

邮寄地址：贵州省遵义市新蒲新区学府西路6号行政楼413室遵义医科大学研招办

收件人：雷老师、黄老师（收）

邮编：563000

电话：0851-28643406/28643580

为了便于学生档案管理，档案务必于9月30日前寄达。自带档案的学生请关注院系的具体通知，档案出现污损、拆封、不完整等不予接收。

八、收费标准

1.学费：理学、法学学术型7000元/年，医学学术型8000元/年，临床医学、口腔医学、护理专业型10000元/年，药学专业型9000元/年。

2.住宿费：800-1200元/学年。

3.书费：106.25元（英语教材学校统一订购：《新探索研究生英语读写教程》和《新探索研究生英语视听说教程》；研究生入学考试英语成绩70分以上或已通过大学英语六级可以选择免修基础英语课程，成绩以75分计，如需申请免修英语课程，可申请退英语教材及书费）

九、缴费方式

关注并进入“遵义医科大学财务处”微信公众号→学生事务→微信缴费→长按并识别图中二维码进入缴费中心页面→分别输入学号、缴费年份（2021）、收费项目（可选择，详情见下方缴费说明）→点击“下一步”→核对信息无误后点击“缴费”→输入密码付款即缴费成功。

十、乘车线路

1.2021年9月4日（14:00-18:00）、5日（9:00-18:00），学校在遵义汽车客运总站（凉水井客运站）、茅草铺客车站均设有接待点，学校派车辆统一接送新生到新蒲校区报到。

2.其他乘车路线：从遵义市区到我校新蒲校区约15公里

(1) 出租车：学生可自行乘坐（从遵义市区到新蒲校区，费用约60元）。

(2) 公交车路线

遵义汽车客运总站（凉水井客运站）：乘坐302路公交车到遵义医科大学（新蒲校区）（5:30-20:00）

高铁站（遵义站）、高铁客运站：乘坐307路公交车到遵义医科大学（新蒲校区）（5:50-19:30）。

茅草铺客车站：乘坐市内公交车到遵义西站（大连路与北京路交叉路口，京腾丽湾酒店门口），换乘302路公交车到遵义医科大学（新蒲校区）（5:30-20:00）。

乘坐飞机到达遵义新舟机场：乘机场大巴或出租车直接前往新蒲校区（遵义新舟机场距离新蒲校区约20公里）。

3.自驾车报到的新生直接前往新蒲校区。

十一、温馨提示

1.请您在进校旅途中做好个人防护，科学佩戴口罩，尽量避免在公共场所聚集。如有身体不适，请及时联系当地疫情防控部门，并第一时间上报各培养单位。

2.请按照通知要求的范围、时间及地点报到，不得随意提前或推迟。有居住在省外中高风险地区以及截至返校当日有14天内省外中高风险地区旅居史的，或者健康码为红、黄码而暂缓返校的学生，请第一时间上报各培养单位。胸部 X 光片检查结果不是阴性的，请在入校前咨询新蒲疾控中心田老师联系电话：13511836303。

3.入校时，请根据学校新生报到的现场要求，佩戴口罩，主动接受体温检测，出示健康码、行程码、录取通知书等资料，经核验合格后方可入校。无特殊情况，尽量避免接送人员进入校区。需核酸检测的，请报到新生随身携带核酸检测阴性报告备检。

4.报到时，请将《个人防疫情况申报表》（需核酸检测的新生将核酸检测阴性结果）交所在培养单位备案。同时，为配合做好遵义市肺结核筛查工作，请将胸部 X 光片检查结果交所在培养单位，由培养单位收齐后统一交学校医务室。

5.大连路校区住宿办理地点：凤凰公寓值班室，大连路校区住宿名单一详见凤凰公寓张贴处(遵义医科大学第二附属医院临床医学专业型研究生、遵义医科大学第三附属医院临床医学专业型研究生、遵义市妇幼保健院临床医学专业型研究生)。



新蒲校区住宿办理地点：所住公寓值班室（名单附后）。

6.入校后自觉按照学校规定进行健康监测、注射疫苗等要求。注意用眼卫生，积极参加体育锻炼。保持宿舍卫生清洁，做好个人卫生，定期晾晒、洗涤被褥及个人衣物。

7.严格遵守学校进出管理规定，尽量减少出校，做到学习、生活空间相对固定，避免到人群聚集尤其是空气流动性差的场所，在公共场所保持社交距离。

8.在入校报到前，学校不会以任何方式要求同学进行转账汇款，同学报到时缴纳学费务必进入“遵义医科大学财务处”微信公众号并根据操作流程正确缴费。如有疑问，可拨打招生咨询电话0851-28643406/28643580咨询，以防上当受骗。

十、联系方式

联系人：于老师、简老师

联系电话：13984241366、18984242136

遵义医科大学2021级研究生微信缴费流程

关注并进入“遵义医科大学财务处”微信公众号→学生事务→微信缴费→长按并识别图中二维码进入缴费中心页面→分别输入学号、缴费年份（2021）、收费项目（可选择，详情见下方缴费说明）→点击“下一步”→核对信息无误后点击“缴费”→输入密码付款即缴费成功。

缴费说明：

一、正常缴费：收费项目默认为“全部”（不用点击选择具体收费项目）即全额缴费。

二、特殊缴费：助学贷款学生。收费项目点击选择“书费”进行缴费。即“研究生学费”和“住宿费”暂不缴纳，待贷款到账后多退少补。

三、微信支付成功以后财务处收费管理系统会同步更新。付款成功后第二个工作日，学生通过本人身份证号实名认证后方可获取电子发票（无纸质票据）。之前预留



了手机号码的也会收到短信提醒。

附件：

图一 微信缴费流程图

图二 电子票据获取流程

遵义医科大学 微信缴费流程图

- 1、扫码或搜索遵义医科大学
财务处关注微信公众号
- 2、下方选择学生事务中的微
信缴费
- 3、输入学号及缴费年份缴费
- 4、核对信息无误后缴费



缴费时间：早上7点到晚上10点

 **中国农业银行**
AGRICULTURAL BANK OF CHINA

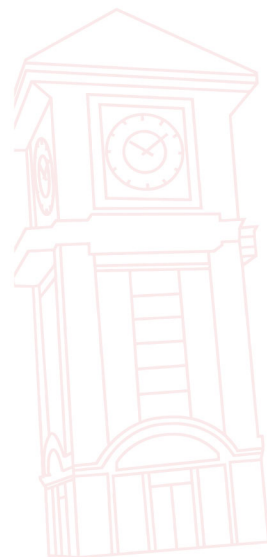



即日起，缴费后即可网络领取财政电子票据。财政电子票据由财政部门统一监管，与纸质票据具有同等法律效力。可以随时查看、下载和报销使用。

电子票据查询流程：

关注“遵义医科大学财务处”——“学生事务”——“电子票夹”——“我的”——“实名认证”（认证成功后）——“票夹”便可查看相关票据

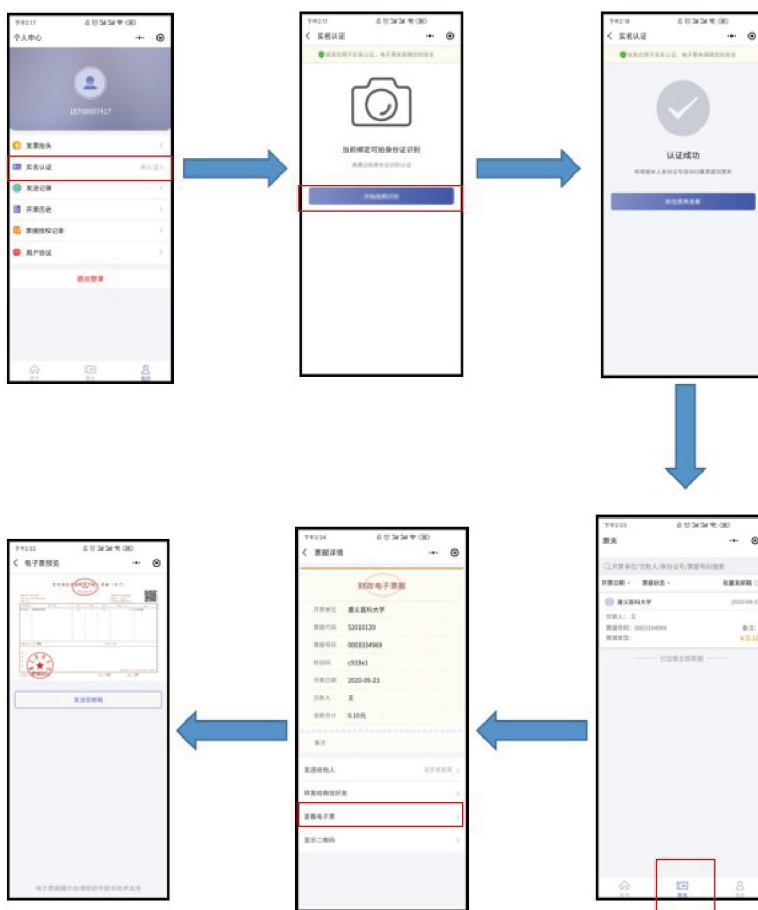

温馨提示：

- 若收到短信提醒也可在“首页”——“手工查询”——根据短信提示内容完成填写——“查找电子票”
- 如需纸质票据，可自行打印
- 票据在交费次日方可查询，休息日顺延。



关于新生入学健康体检的通知

根据遵义市新蒲新区管委会卫生健康局及教育局文件遵新卫健发（2021）48号《关于进一步规范新蒲新区学生健康体检工作的通知》认真做好新生入学预防性体检工作，切实加强传染病预防与控制，努力保障学生身体健康，进一步规范全区学生健康体检工作通知要求：

- （1）学校新生及转学生进行健康体检并建立健康档案；
- （2）在校学生、教职员工每年进行一次常规健康体检；
- （3）入学新生凭15天内二级及以上医院的胸部X光片检查阴性结果方可入学报到。

大学入学新生采用肺结核可疑症状筛查和胸部X光片检查，重点地区和重点学校也可同时开展结核菌素皮肤试验。大学入学新生需凭15天内在二级及以上医院进行胸部X光片检查的阴性结果入学，胸片结果有异常的新生，需到定点医院作进一步检查，若排除结核，凭定点医院开具的入学证明入学；若确诊为结核患者，不予入学，保留学生学籍一年，需在户籍所在地的结核定点医院按医嘱进行治疗，待治愈后凭定点医院开具的复学证明方可返校上学。

对肺结核可疑症状者，或结核菌素皮肤试验强阳性者、或胸部光片检查异常者需到结核病定点医疗机构接收进一步检查。

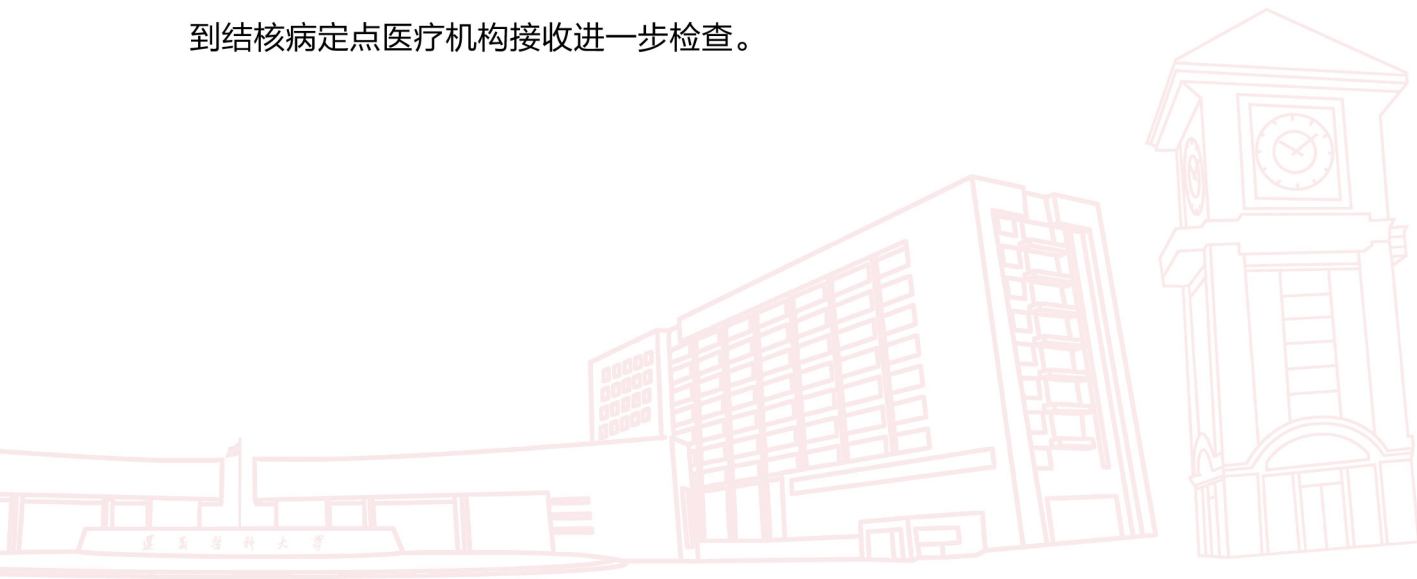



遵义医科大学研究生学籍管理办法

(2021年修订)

第一章 总 则

第一条 为了维护学校正常的教育教学和生活秩序，保障研究生的身心健康与合法权益，培养研究生德、智、体、美、劳等全面发展，根据《中华人民共和国教育法》《中华人民共和国高等教育法》《普通高等学校学生管理规定》（教育部令第41号）等规定，结合《遵义医科大学学生管理规定》，特制定本办法。

第二条 本办法适用于在我校接受普通高等学历教育的研究生。

第二章 入学与注册

第三条 按照国家招生规定录取的新生，须持录取通知书及学校规定的有关证件或材料，按入学通知要求及规定日期到校办理入学手续。因故不能按期入学的，应当事先凭有关证明向培养单位和研究生院书面请假，假期一般不能超过2周（含）。未请假或者请假逾期的，除因不可抗力等正当事由以外，视为放弃入学资格。在不可抗力等正当事由消失后1周（含）内，新生应补交暂缓报到书面申请，并到学校补办入学手续。

第四条 学校在新生报到时对其录取通知书、有效身份证件、前置学历学位证书原件（或学历认证）等入学资格进行初步审查，审查合格的办理入学手续，予以注册学籍；审查发现新生的录取通知、考生信息等证明材料与本人实际情况不符，或者有其他违反国家招生考试规定情形的，取消入学资格。

第五条 新生属于下列情况之一者，可以申请保留入学资格：

（一）新生录取当年应征参加中国人民解放军或中国人民武装警察部队，可凭入伍通知书到校办理保留入学资格手续，经学校批准，保留其入学资格至退役后2年；

（二）新生患病、已怀孕或于入学前分娩，仍需休产假一个月以上者，经学校指定的二级甲等及以上医院诊断，并由学校核准，不适宜在校学习的，可凭医院诊断材料到校办理保留入学资格手续，经学校批准，保留其入学资格1年；

(三) 新生符合国家其他相关规定的, 可凭相关证明材料到校办理保留入学资格手续, 经学校批准, 保留其入学资格的期限为1年。

新生申请保留入学资格所提供的相关材料, 学校审核时发现学生存在弄虚作假等情形的, 取消入学资格。因病保留入学资格的新生应在家休养。

在保留入学资格期间新生不具有研究生学籍, 不享受在校研究生的待遇, 学校不为其出具任何证明, 本人户口、档案等各种关系不得转入学校(已转入者退回)。

第六条 新生保留入学资格期满前, 应提前向所属培养单位提交入学申请, 经学校审查合格、批准后办理入学手续, 予以注册学籍。

因病保留入学资格者申请入学时, 需同时持学校指定的二级甲等及以上医院出具的病愈证明, 并经学校核准, 由学校指定医院诊断, 符合入学体检要求、复查合格的, 经学校批准, 方可办理入学手续, 予以注册学籍。

保留入学资格的研究生入学后, 应按照其正式入学时的年级安排学习计划, 学习年限从其正式入学开始计算。

审查不合格或逾期不办理入学手续且无不可抗力延迟等正当理由者, 取消其入学资格。

第七条 新生入学后, 学校在3个月内按国家招生规定进行复查。复查内容主要包括以下方面:

- (一) 录取手续及程序等是否符合国家和学校招生规定;
- (二) 所获得的录取资格是否真实、符合相关规定;
- (三) 本人及身份证明与录取通知、考生档案等是否一致;
- (四) 身心健康状况是否符合报考专业或者专业类别体检要求, 能否保证在校正常学习、生活。

复查中发现学生存在弄虚作假、徇私舞弊及其他违反国家招生考试规定情形的, 确定为复查不合格, 取消其学籍; 情节严重的, 学校移交有关部门进行调查处理。

复查中发现学生身心状况不适宜在校学习的, 经学校指定二级甲等及以上医院诊断, 并由学校核准, 认定需在家休养的, 可以参照第六条的规定申请保留入学资格(已经申请过保留入学资格的除外)或休学。

第八条 被取消学籍或入学资格的新生, 其户口和档案已转入学校的, 一律退回家庭所在地或人事档案原所在单位。



第九条 每学年开学前，研究生应当按学校规定办理注册手续。不能如期注册者，需向所在培养单位申请，办理暂缓注册手续。家庭经济困难的研究生可以按照学校相关规定申请助学贷款或者缓交学费，办理有关手续后注册。有以下情况者，不予注册：

- (一) 未按学校规定足额缴纳学费及有关费用的，且未办理助学贷款手续的；
- (二) 无故超过2周（含）未报到的；
- (三) 休学、保留学籍而未经学校批准复学的；
- (四) 有其他规定不符合学校注册条件的。

无故不按时注册者，将不允许研究生办理选课、开题、奖助学金申请、答辩等教学科研活动事宜。

第十条 研究生院对取得学籍的学生发放研究生证。研究生证是在校研究生身份的证件，按学年注册后方为有效。研究生证只限于本人使用，不得擅自涂改或转借他人。如有弄虚作假、冒领或伪造学生证等违反规定者，取消其乘火车半价优待，并视情节轻重和本人认错态度予以纪律处分。

研究生证因保管不善而损坏、遗失或因发生学籍变动确实需要更换的，由学生本人向所在培养单位申请补办。培养单位审核后统一报研究生院，由研究生院按规定补办。

第三章 学制与学习年限

第十一条 研究生的基本学制为3年。

第十二条 研究生在校学习时间实行弹性学习年限。在规定基本学制内未完成学业的，可以申请延长学习年限（以下简称延期）。研究生的最长学习年限是学校允许注册研究生在校学习的最长期限，硕士研究生不得超过5年，博士研究生不得超过7年，休学、保留学籍及延期毕业等包含在学习年限内。

在学期间经学校批准休学创业的，硕士研究生最长学习年限不得超过7年，博士研究生最长学习年限不得超过9年。

第十三条 延期实行逐次申请、逐次审批制度。每次申请延期的时间最多1年（含），且不得超过学校规定的最长学习年限。研究生申请延期前需缴清在学期间的各项费用，在每年5月或11月份答辩之前由研究生本人申请，经导师签署意见，培养

单位审批同意后报研究生院备案。延期期间按学校规定缴纳相关费用。定向就业研究生如需延期，还须提交其定向就业单位同意证明。

第十四条 研究生超过基本学制6个月未办理延期手续，或批准延期仍无法完成学业且逾期3个月未申请再次延期的，均视为自动退学，参照第四十条由所在培养单位为其办理退学手续。

第十五条 研究生在校期间有承担特殊任务的（省级及省级以上组织人事部门或相关职能部门委派的援外、支教及服兵役等），提供相关组织证明材料，经培养单位审核，研究生院审批后其相应的承担任务时间不计入学习年限。

第四章 学业、考核与成绩记载

第十六条 研究生学业包括培养方案规定的课程学习、教学实践、专业实践、科研训练、专业技能训练、中期考核和毕业（学位）论文等方面，其中课程学习分为学位课程和非学位课程，研究生必须在导师（组）指导下根据教学计划和本专业培养方案进行选课。研究生学业必须以一定方式进行考核并记录，考核合格取得相应学分，并归入本人学籍档案。

（一）课程学习、教学实践、专业实践、科研训练、专业技能训练考核分为考试和考查两种；

（二）研究生应在第5学期结束前完成中期考核。考核内容主要包括思想品德情况、课程完成情况、实践工作完成情况及科研工作的进展情况等，具体按照学校研究生中期考核管理办法执行；

（三）研究生毕业（学位）论文的开题、论文工作阶段性检查、论文预答辩及答辩安排由导师（组）与各学科/培养单位研究生管理部门共同确定，相关事宜按学校有关文件规定执行。

各培养单位应关注研究生的学业状态，对未能按时完成学业的研究生，应予必要的预警。

第十七条 研究生思想品德的考核、鉴定，以《普通高等学校学生管理规定》（教育部令第41号）第四条为主要依据，采取个人小结、师生民主评议等形式进行。

第十八条 研究生经学校同意可以申请跨校修读课程，所修读的课程成绩（学分）经审核后按学校相关规定予以转换和认定。



第十九条 研究生参加创新创业、社会实践等活动以及发表论文、获得专利授权等与专业学习、学业要求相关的经历、成果，按学校学位授予积分制相关规定可折算为相应积分，计入学籍档案。

第二十条 研究生违反考核纪律、考试作弊或学术不端的，根据学校学生处分管理相关规定，视其情节轻重，给予相应的纪律处分。

第二十一条 学校真实、完整记载、出具学生学业成绩，对通过重修、补考获得的成绩，在成绩登记表和学籍档案中予以标注。

研究生因退学等情况中止学业，其在校学期期间所修课程及已获得学分，学校予以记录。学生重新参加入学考试、符合录取条件，再次入学的，其2年内已获得的学分，由学生申请，经培养单位审核，报研究生院审批同意后予以承认。

第五章 考勤与请假

第二十二条 研究生应当按时参加学校和基层培养单位统一组织的教育教学计划规定活动，因特殊情况不能按时参加的，应当事先向导师、科室/教研室及管理部门请假并获得批准。学习活动考勤实行签到制。

第二十三条 研究生应当按时参加导师（组）举行的学术活动，并做好活动记录，因特殊情况不能按时参加的，应当事先向导师请假并获得批准。学术活动考勤实行签到制，由导师（组）组织考勤考核。缺席导师（组）举行的学术活动累计次数超过1/3及以上者，视为学术活动的考核不合格。

第二十四条 在校研究生请假分为两种情况。

研究生因专业学习（课题研究、学术交流、访学等）需要离校（培养单位）而请假，须导师同意，所在培养单位审核批准，具体时间根据实际需要确定。若请假30天以上，须报研究生院备案。

研究生因病或其他个人事务需要离校（培养单位）而请假，视为因私请假。请假时间在3天（含）以内的，由导师批准；请假时间超过3天以上，2周（含）以内的，由所在培养单位审核批准；2周以上，需报研究生院审核批准。研究生在一学期内因私请假累计不得超过30天，超过者须办理休学手续。

第二十五条 研究生离校（培养单位）需要办理请假手续的，应填写《遵义医科大学研究生请假审批表》，并按照表格的流程办理请假审批手续。

研究生请假期满，应及时向导师或培养单位管理人员销假。

第二十六条 研究生不按规定请假，属于下列情况的，均按旷课论处：

（一）未经请假或请假未批准而不参加培养计划规定的课堂教学，按实际课表规定的学时计算旷课学时数；

（二）未经请假或请假未批准而不参加培养计划规定的其他教学、专业实践等活动，按每天4学时计算旷课学时数；

（三）未经请假或请假未批准而擅自离校或不按期注册的，按每天6学时计算旷课学时数；

（四）请假期满未办理续假，或续假未获批准而逾期不归的，按每天6学时计算旷课学时数。

对旷课的研究生根据情节轻重和本人的态度，进行批评教育，情节严重的根据《遵义医科大学学生违纪处分办法》进行纪律处分。

第六章 转专业与转学

第二十七条 研究生在学期间一般不得转专业。若须转专业，原则上应遵循录取为基础专业的研究生不得转为临床专业，录取为临床医学、口腔医学学术学位的研究生不得转为专业学位。但有下列情况之一者，可酌情予以考虑：

（一）所学专业调整、原导师工作岗位变动或者原导师健康问题等原因，导致学生无法在本专业继续学习的；

（二）研究生入学后因患病，经学校指定的医院检查证明，不能在原专业学习，但尚能在其他专业学习的；

（三）研究生对其他专业有兴趣和专长（须提供相关证明），经导师及其所在培养单位同意，并认为变动专业更有利于学生个人成长的；

（四）临床医学与口腔医学专业学位研究生按学科培养方案要求须分流到相应学术学位专业的；

（五）休学创业或者退役后复学的研究生，因自身情况需要转专业的；

（六）经学校认可，研究生确有其他非本人原因，不转专业无法继续学习的。

转专业一般应在一级学科或本专业学位类别内进行，由研究生本人申请，经转出导师、转入导师同意，所在培养单位审核，报学校审批。申请经批准后，研究生应在1



周（含）内办理手续；获批的转专业（导师）的，不得再次申请转专业（导师）。

转专业的研究生应在规定时间内按照转入专业的培养方案要求进行学习。

第二十八条 研究生有下列情况之一者，不得转专业：

（一）以特殊招生形式录取的研究生，国家有相关规定或者录取前与学校有约定的；

（二）研究生入学未满一学期或者毕业前一年的；

（三）享受推荐免试研究生政策的；

（四）思想品德考核不及格，所修课程尚有不及格，开题报告、中期考核等培养环节有未通过的。

第二十九条 研究生一般应当在学校（培养单位）完成学业。因患病或者特殊困难、特别需要，无法继续在我校学习或者不适应我校学习要求的，可以申请转学。有下列情形之一者，不得转学：

（一）入学未满一学期或毕业前一年的；

（二）应予退学、正在休学或保留学籍的；

（三）研究生入学考试初试成绩低于拟转入高校录取专业当年国家分数线的；

（四）以定向就业招生录取的；

（五）无特殊原因，培养环节已进入开题阶段后的；

（六）其他无正当理由的。

第三十条 研究生转学的相关规定：

（一）转学须由本人提出书面申请，说明理由，经导师和培养单位同意，研究生院审核批准后，经学校校长办公会研究决定，可以转出；

（二）申请转入我校学习的研究生，须持个人申请、转学证明、录取名册、成绩单、在校思想政治表现、身份证复印件、研究生入学考试初试成绩（含专业成绩）等材料报研究生院，审核同意并通过学校组织的专业考核或学业水平评估，认为符合我校培养要求，同时需征得拟转入培养单位同意、落实导师后，经学校校长办公会研究决定，可以转入；

（三）跨省转学的，由转出地省级教育行政部门协商转入地省级教育行政部门，按转学条件确认后办理转学手续。须转户口的由转入地省级教育行政部门将有关文件抄送转入学校所在地的公安机关；

(四) 学校按照国家有关规定, 对学生申请转学的研究结果进行公示5天, 公示无异议者, 到研究生院办理转学手续。在转学完成后3个月内, 按照国家相关规定报所在地省级教育行政部门备案。

第七章 休学、保留学籍与复学

第三十一条 研究生可以分阶段完成学业。学生申请休学或者学校认为应当休学的, 经学校批准, 可以休学, 但累计休学时间不得超过1学年。因创业休学的, 休学时间累积不超过2学年。休学时间从学生办理完休学手续时算起, 并计入在校学习年限。

第三十二条 研究生有下列情形之一者, 必须休学:

(一) 因病、伤经学校指定医院诊断, 不能坚持正常学习的或患传染性疾病, 正处于传染期的;

(二) 一学期请假(含事假、病假)累积超过30天以上的;

(三) 因患疾病有伤害自身、危害他人安全的行为, 或有潜在伤害自身、危害他人安全, 导师和所在培养单位认为必须休学的。

第三十三条 研究生有下列情形之一者, 可以申请休学:

(一) 怀孕的, 或于学期前分娩、从注册之日起仍需休产假30天以上的。怀孕不申请休学的, 必须签署《个人声明》;

(二) 在校期间申请创业的;

(三) 在职生因所在单位工作需要的;

(四) 因其他个人合理原因的。

第三十四条 在校期间研究生应征参加中国人民解放军或中国人民武装警察部队, 可凭入伍通知书到校办理保留学籍至退役后2年。因服兵役保留学籍的时间不计入在校学习年限。

第三十五条 研究生办理休学手续由本人提出申请, 经导师、培养单位审核同意, 研究生院批准后, 方可离校。研究生休学期间, 学校为其保留学籍, 但不予注册, 不享受在学研究生待遇。因病休学研究生, 其医疗费按国家及当地的有关规定处理。

第三十六条 研究生在休学、保留学籍期间, 不得参加课程考试、必修环节考核。学校不对研究生在休学、保留学籍期间发生的事故负责。

第三十七条 休学、保留学籍研究生复学的相关规定:



(一) 休学研究生应当在休学期满之日起1周内向学校提交个人复学申请，因病休学的研究生，还须同时持学校指定的二级甲等及以上医院的康复证明，由导师签署意见，培养单位审核，报研究生院审批同意后，方可办理复学手续；

(二) 保留学籍的研究生在期满前向学校申请复学，经培养单位审核同意后，到研究生院办理复学手续；

(三) 研究生休学期间或保留学籍期间，如有严重违法乱纪行为的，取消其复学资格；

(四) 研究生逾期未办理复学手续的，视为放弃学籍，参照第三十九条的有关规定予以退学。

第八章 退 学

第三十八条 研究生因个人原因主动提出退学申请的，由本人提出书面申请，经导师、培养单位签署意见，研究生院审核同意后，办理退学手续。

研究生若有违法违纪行为，正在被有关部门调查处理期间，学校不受理研究生本人提出的退学申请。

第三十九条 研究生有下列情况之一者，予以退学处理：

(一) 学业成绩未达到学校要求或者在学校规定的学习年限内未完成学业的；

(二) 休学、保留学籍期满，在学校规定期限内未提出复学申请或者申请复学经审核不合格的；

(三) 根据学校指定医院诊断，患有疾病或者意外伤残不能继续在校学习的；

(四) 未请假或请假未获批准，连续2周或累计达到3周（累计90学时以上）未参加学校规定的教学科研活动的；

(五) 超过学校规定期限未注册而又未履行暂缓注册手续的；

(六) 不能完成学业、应予退学的其他情形。

第四十条 研究生退学相关事宜的规定：

(一) 培养单位提出予以退学处理的研究生情况，经研究生院核实后，向研究生书面下达拟退学处理通知书，告知研究生作出处理的事实、理由及依据。研究生院将拟处理相关材料报学校进行合法性审查并形成合法性审查结论书面报告，提交校长办公会议研究批准后，学校出具退学决定书；

(二) 研究生所在培养单位应当将拟退学处理通知书及退学决定书送达研究生本人。研究生拒绝签收的, 可以留置送达; 已离校的, 可以采取邮寄方式送达; 难于联系的, 可以利用学校网站、新闻媒体等以公告方式送达。公告满10日即视为送达, 同时报省教育厅备案;

(三) 退学的研究生, 必须在退学决定书送达或公告之日起2周内办理离校手续; 逾期不办理离校手续的, 由学校相关部门注销其在校各种关系, 不发放相应证书;

(四) 学校自批准研究生退学之日起, 停止其在校研究生待遇, 并注销其学籍;

(五) 退学的研究生, 按已有毕业学历和就业政策可以就业的, 由学校报所在地毕业生就业部门办理相关手续; 在学校规定期限内没有聘用单位的, 其档案由学校退回其家庭所在地, 户口按照国家相关规定迁回原户籍地或者家庭户籍所在地。

第四十一条 退学的研究生, 不得申请复学; 对学校予以退学处理决定有异议的, 可以按照《遵义医科大学学生申诉处理办法》有关规定进行申诉。

第九章 毕业、结业与肄业

第四十二条 研究生在学校规定的学习年限内, 完成其专业培养方案规定内容, 成绩合格且通过毕业论文答辩, 经培养单位审查, 研究生院审核, 达到学校毕业要求, 准予毕业, 学校发给毕业证书。

提前完成培养计划、符合毕业答辩和提前授予学位要求的优秀研究生, 经个人申请, 导师同意, 培养单位审核情况属实, 研究生院审批允许其提前答辩, 毕业答辩通过者, 准予毕业, 学校发给毕业证书。

对准予毕业的研究生, 达到学校学位授予条件的, 学校颁发学位证书。

第四十三条 研究生在学校规定最长学习年限内, 完成其专业培养方案规定内容, 成绩合格但未能通过毕业答辩, 可申请结业, 学校发给结业证书。

第四十四条 研究生在校学习满1年(含)以上退学的, 经本人申请, 学校批准后发给肄业证书。

第四十五条 研究生在校学习未满1年退学或被学校给予退学、开除学籍处理的, 经本人申请, 学校批准后可发给写实性学习证明。

第四十六条 研究生结束学业后, 应在学校规定的时间内办妥各项离校手续方可领取学业证书。



第十章 学业证书管理

第四十七条 学业证书包括：毕业证书、学位证书、结业证书、肄业证书。

第四十八条 学校严格按照招生时确定的办学类型和学习形式，以及研究生招收录取时填报的个人信息，填写、颁发学业证书。

研究生在校期间变更姓名、出生日期等学籍信息的，应当有合理、充分的理由，并提供有法定效力的相应证明文件，经学校审查同意，并在中国教育学生信息网（www.chsi.com.cn）注册、变更的，以中国高等教育学生信息网信息为准。

第四十九条 学校执行高等教育学籍学历证书电子注册管理制度，完善学籍学历信息管理办法，按相关规定及时完成学生学籍学历电子注册。每年将颁发的毕（结）业证书信息传送至中国高等教育学生信息网，以备查询。

第五十条 对违反国家招生规定取得入学资格或者学籍的研究生，学校将取消其学籍，已经获得学历证书、学位证书及其他学业证书，学校依法予以撤销。

在学期间通过作弊、剽窃、抄袭等学术不端行为或者其他不正当手段获得学历证书、学位证书的，学校依法予以撤销。

被撤销的学历证书、学位证书已注册的，学校注销已注册的学历证书、学位证书，并报教育行政部门宣布无效。

第五十一条 毕业证书、学位证书遗失或损坏，经研究生申请，由学校确认并出具相应的证明书。证明书与原证书具有同等效力。

第十一章 奖励与处分

第五十二条 研究生应遵纪守法、严格遵守学校的各项规章制度，自觉维护学校正常的教学科研秩序和生活秩序。

第五十三条 学校对德、智、体、美、劳等全面发展或在思想品德、学业成绩、科技创新、体育竞赛、文艺活动、志愿服务及社会实践等方面表现突出的研究生，按照有关规定给予表彰和奖励。

第五十四条 对研究生的表彰和奖励可以采取授予“三好学生”称号或者其他荣誉称号、颁发奖学金等多种形式，给予相应的精神鼓励或者物质奖励，具体按照相关规定执行。



第五十五条 学校对有违反法律法规、《普通高等学校学生管理规定》以及学校纪律行为的研究生，将给予批评教育，并视其情节轻重，给予如下纪律处分：

- (一) 警告；
- (二) 严重警告；
- (三) 记过；
- (四) 留校察看；
- (五) 开除学籍。

第五十六条 研究生有下列情形之一，学校可以给予开除学籍处分：

- (一) 违反宪法，反对四项基本原则，破坏安定团结，扰乱社会秩序的；
- (二) 触犯国家法律，构成犯罪的；
- (三) 违反治安管理规定受到处罚，情节严重、性质恶劣的；
- (四) 代替他人或者让他人代替自己参加考试、组织作弊、使用通讯设备或其他器材作弊、向他人出售考试试题或答案牟取利益，以及其他严重作弊或扰乱考试秩序行为的；
- (五) 学位论文、公开发表的研究成果存在抄袭、篡改、伪造等学术不端行为，情节严重的，或者代写论文、买卖论文的；
- (六) 违反本规定和学校规定，严重影响学校教育教学秩序、生活秩序以及公共场所管理秩序的；
- (七) 侵害其他个人、组织合法权益，造成严重后果的；
- (八) 屡次违反学校规定受到纪律处分，经教育不改的。

第五十七条 学校对研究生的处分，应根据《遵义医科大学学生违纪处分办法》执行，要做到程序正当、证据充足、依据明确、定性准确、处分恰当。

第十二章 附 则

第五十八条 定向就业研究生、同等学力申请硕士学位人员、港澳台侨研究生、国际研究生除有特别规定外，遵照本办法执行。

第五十九条 本办法自发布之日起施行。

第六十条 本办法由遵义医科大学研究生院负责解释。



遵义医科大学学生违纪处分办法

第一章 总 则

第一条 为了维护学校正常的教育教学秩序和生活秩序，建设优良的学风、校风，保障学生合法权益，教育和促进学生严于律己，自觉遵纪守法，根据《中华人民共和国教育法》《中华人民共和国高等教育法》《普通高等学校学生管理规定》等要求，结合学校实际，制定本办法。

第二条 本办法适用于我校全日制本科生、研究生。

第三条 给予学生处分，应当坚持教育与惩戒相结合，与学生违法、违纪行为的性质和过错的严重程度相适应。对学生的处分，要做到证据充分、依据明确、定性准确、程序正当、处分适当。

第四条 对有违反法律法规、《普通高等学校学生管理规定》以及学校纪律行为的学生，学校给予批评教育，并可视情节轻重，给予如下纪律处分：

- (一) 警告；
- (二) 严重警告；
- (三) 记过；
- (四) 留校察看；
- (五) 开除学籍。

第五条 学生有下列情形之一，学校可以给予开除学籍处分：

- (一) 违反宪法，反对四项基本原则、破坏安定团结、扰乱社会秩序的；
- (二) 触犯国家法律，构成犯罪的；
- (三) 受到治安管理处罚，情节严重、性质恶劣的；
- (四) 代替他人或者让他人代替自己参加考试、使用通讯设备或其他器材作弊，以及其他严重作弊或扰乱考试秩序行为的；
- (五) 学位论文、公开发表的研究成果存在抄袭、篡改、伪造等学术不端行为，情节严重的，或者代写论文、买卖论文的；
- (六) 违反本规定和学校规定，严重影响学校教育教学秩序、生活秩序以及公共

场所管理秩序的；

- (七) 侵害其他个人、组织合法权益，造成严重后果的；
- (八) 屡次违反学校规定受到纪律处分，经教育不改的。

第六条 学生有下列情形之一，学校给予开除学籍处分：

- (一) 组织作弊、向他人出售考试试题或答案牟取利益的；
- (二) 在校期间第二次作弊的。

第二章 考试、实习和学籍违纪

第七条 一学期内无故旷课不超过一周（累计30学时以内）者，给予警告或严重警告处分；一周以上、两周以内（累计50学时以内）者，给予记过或留校察看处分；连续两周或累计达到三周（累计90学时以上）者，作自动退学处理。

第八条 学生违反考场纪律的认定与处理

一、学生不遵守考场纪律，不服从考试工作人员的安排与要求，有下列行为之一的，认定为考试违纪，该科成绩以零分记，并给予警告至留校察看处分：

- (一) 携带规定以外的物品进入考场或者未放在指定位置的；
- (二) 未在规定的座位参加考试的；
- (三) 在答卷上填写与本人身份不符的姓名、考号等信息的；
- (四) 考试开始信号发出前答题或者考试结束信号发出后继续答题的；
- (五) 在考试过程中旁窥、交头接耳、互打暗号的；
- (六) 在考场或者在考场外50米范围内，喧哗或者实施其他影响考场秩序行为的；
- (七) 未经监考老师同意在考试过程中擅自离开考场的；
- (八) 将试卷、答卷、草稿纸等考试用纸带出考场的；
- (九) 用规定以外的纸答题或者在试卷规定以外的地方书写姓名、考号或者以其他方式在答卷上标记信息的；
- (十) 其他违反考场规则但尚未构成作弊行为的。

二、学生应当自觉维护考试秩序，服从考试工作人员的管理，有下列行为之一的，终止其继续考试，该科成绩以零分记，视情节及认错态度给予记过至开除学籍处分：



- (一) 故意扰乱考点、考场、评卷场所等考试工作场所秩序；
- (二) 拒绝、妨碍考试工作人员履行管理职责；
- (三) 威胁、侮辱、扭打、诽谤、诬陷教师、考试工作人员或其他考生；
- (四) 故意损坏考场设施设备；
- (五) 其他扰乱考试管理秩序行为的。

第九条 学生考试作弊的认定与处理

一、学生违背考试公平、公正原则，在考试过程中有下列行为之一的，应当认定为考试作弊，考试成绩记为无效，给予严重警告至留校察看处分：

(一) 闭卷考试中，在书桌内、书桌上、座位旁、文具盒内、考生身上和其他一切可以观看的地方放有，或者在试卷下面垫有，或者在文具盒等用品中藏有与考试内容有关的书籍、笔记本、教学大纲、复习资料、纸条等的；

(二) 携带存储有与考试内容相关资料的电子设备参加考试，且电子设备在考试过程中处于开机状态的；

(三) 抄袭或者协助他人抄袭试题答案或者与考试内容相关的资料的；

(四) 传、接纸条等与考试有关的物品的。

二、在考试过程中有下列行为之一的，应当认定为考试作弊，考试成绩记为无效，给予记过至留校察看处分：

(一) 考试中使用电子设备查询功能查询试题信息的；

(二) 考试中相互核对试题答案的；

(三) 考试中交换试卷、答题纸、草稿纸的；

(四) 故意销毁试卷、答卷或者考试材料，涂改他人试卷姓名占为己有的；

(五) 考试中经考试工作人员允许暂时离开考场，在考场外观看与考试有关的材料或者与他人交谈考试内容，或者返回考场后被发现携带与考试有关材料的；

(六) 网络闭卷考试中，离开答题界面，使用其他软件上网搜索试题相关信息的。

三、在考试过程中有下列行为的，认定为严重考试作弊行为，考试成绩记为无效，给予留校察看至开除学籍处分：

(一) 抢夺他人试卷、答卷或者胁迫他人为自己抄袭提供方便的；

(二) 借助电子设备的接收、发送功能或通过短信、微信、QQ等方式无偿提供、

获取试题信息或答案的；

（三）由他人代替考试、替他人参加考试的（替考者属外单位的，由学校交代考者所在单位处理）；

（四）其他严重作弊或扰乱考试秩序行为的。

四、在考试过程中有下列行为的，认定为极其严重考试作弊行为，给予开除学籍处分：

（一）组织作弊、向他人出售考试试题或答案牟取利益的；

（二）在校期间第二次作弊的。

第十条 存在出售、购买毕业论文（设计），或有抄袭、剽窃、由他人代写等学术不端行为的，视其情节轻重，给予留校察看至开除学籍处分。详细处理办法参照《遵义医科大学本科生毕业论文（设计）作假行为处理实施细则》（遵医校办发〔2020〕75号）之规定执行。

第三章 考试、实习和学籍以外的违纪

第十一条 寻衅滋事或打架者，提供伪证者，根据不同情节给予以下处理：

（一）虽未动手打人，但挑起事端，使事态扩大者，给予警告或严重警告处分；

（二）动手打人，未致人伤者，给予警告或严重警告处分；

（三）动手打人，致他人伤者，给予记过至开除学籍处分；

（四）持物打人者，勾结校外人员者，打群架为首者给予留校察看处分，致人重伤者给予开除学籍处分；

（五）策划、蛊惑、纵容他人打架者，为打人者提供器具者，故意提供伪证，给调查造成困难者，给予警告至留校察看处分；

（六）凡打架斗殴造成后果者，肇事者要赔偿受害者经济损失、医疗费、营养费及其他必要费用。

第十二条 偷窃、诈骗、破坏公私财物者，视情节轻重，给予警告至留校察看处分，并赔偿经济损失。

第十三条 以任何形式进行赌博或提供赌博条件者，视情节轻重，给予警告至留校察看处分。

第十四条 从事或者参与有损大学生形象、有悖社会公序良俗活动者，给予严重警告至留校察看处分。



第十五条 在集体异性寝室留宿者，留宿异性者，未经学校同意违规夜不归宿，不听劝告者，视情节轻重，给予警告至留校察看处分。

第十六条 传播、复制、贩卖非法书刊和音像制品者，参与非法传销和进行邪教、封建迷信活动者，视情节轻重，给予严重警告至留校察看处分。

第十七条 有危害国家意识形态安全行为者，有违反国家和学校关于网络使用的有关规定，登录非法网站和传播非法文字、音频、视频资料等，编造或者传播虚假、有害信息，攻击、侵入他人计算机和移动通讯网络系统等行为者，视情节轻重，给予警告至留校察看处分。

第十八条 酗酒者及酒后肇事者，视情节轻重，给予警告至留校察看处分。

第十九条 违章使用电器或明火，引起火灾者，除赔偿经济损失外，视情节轻重给予警告至开除学籍处分。

第二十条 违反学校管理规定，影响学校教育教学秩序、生活秩序以及公共场所管理秩序者，视情节轻重，给予警告至开除学籍处分。

第四章 违纪处理程序

第二十一条 本科学生违反考试纪律、实习管理和学籍管理相关规定的，由教务处牵头处理；属于其他方面违纪的，由学生工作部（处）牵头处理。研究生所有违纪由研究生院牵头处理。

第二十二条 各类处分由院（系）提出学生违规违纪情况材料和处分初步建议意见报学生工作部（处）、教务处（考试违纪处分除外）或研究生院。

由学生工作部（处）、教务处或研究生院核实学生基本信息、违规违纪事实及证据，牵头审议核定学生处分初步建议意见，向学生书面下达拟处分通知书，告知学生作出处分决定的事实、理由及依据，并告知学生享有陈述和申辩的权利；学生在接到拟处分通知书后3个工作日之内到学生工作部（处）、教务处或研究生院陈述和申辩；告知过程需由2名以上工作人员到场，并认真记录告知内容和学生的陈述及申辩，事后及时形成书面报告，归入处分材料。

学生工作部（处）、教务处或研究生院将拟处分意见和处分相关材料报学校进行合法性审查并形成合法性审查结论书面报告，和其他有关材料一起提交校长办公会，经校长办公会研究批准后，学校出具处分决定书，并由各院（系）亲自送达受处分学

生。

对隐瞒学生违规违纪事实或应当给予处分而未给予处分的，对应装入档案而未装入的，对相关责任人应当追责问责。

第二十三条 除开除学籍处分以外，给予学生处分一般应当设置6到12个月期限。一般警告为6个月，严重警告8个月，记过10个月，留校察看12个月，确需延长的，应经学校校长办公会或校长授权的专门会议批准。到期按《遵义医科大学解除学生违纪处分办法》（遵医校办发〔2020〕29号）予以解除。解除处分后，学生获得表彰、奖励及其他权益，不再受原处分的影响。

第二十四条 自学生违规违纪行为发生之日起3个月内或学校知晓之日起2个月内，给予学生处分，超过有效追溯期的，不再给予处分，但可给予适当处理。

第二十五条 被开除学籍的学生，由学校发给学习证明。在接到处分决定之日起一周内办理离校手续。档案由学校退回其家庭所在地，户口应当按照国家相关规定迁回原户籍地或者家庭户籍所在地。

第二十六条 对学生作出处分，应当出具处分决定书，处分决定书包括下列内容：学生的基本信息；作出处分的事实和证据；处分的种类、依据、期限；申诉的途径和期限；其他必要内容。

第二十七条 处理、处分决定以及处分送达通知书等，应当直接送达学生本人，由学生本人亲笔签收，负责送达工作人员作为见证人，应在收回告知书的同时签字并标注单位及职务；学生拒绝签收的，可以以留置方式送达，需至少2名工作人员同行，并详细书面记载送达过程及有关情形，同留存的学生处分决定书一起合装存档；已离校的，可以采取挂号或快递等邮寄方式送达，并将邮寄过程书面记载材料、见证人签字及邮寄凭证和留存的学生处分决定书一起合装存档；难于联系的，可以利用学校网站、新闻媒体等以公告方式送达。

留置、邮寄、公告送达等方式，需在公告书上明确告知送达日期和学生的维权方式及时限，超过维权时限的，学校不再受理。

第二十八条 学生对学校的处理或者处分决定有异议的，可以在接到学校处理或者处分决定书之日起10日内，向学校学生申诉处理委员会提出书面申诉。申诉处理程序按照《遵义医科大学学生申诉处理办法》（遵医校办发〔2020〕58号）执行。

第二十九条 对学生的处理、处分及解除处分材料，由学校办公室提交学校档案馆



归档，同时由各院系装入学生档案，最终由招生就业处学生档案室（本科生）、研究生院（研究生）进行核查。

第五章 附 则

第三十条 本办法自下发之日起施行，原《遵义医学院学生违纪处分办法（试行）》（遵医院办发〔2017〕30号）同时废止。

第三十一条 本办法如有与教育行政部门相关政策规定相冲突的，以上级教育行政部门的相关政策规定为准。

第三十二条 本办法由学校学生工作部（处）、教务处、研究生院负责解释。



遵义医科大学学生违纪处分流程图（一）

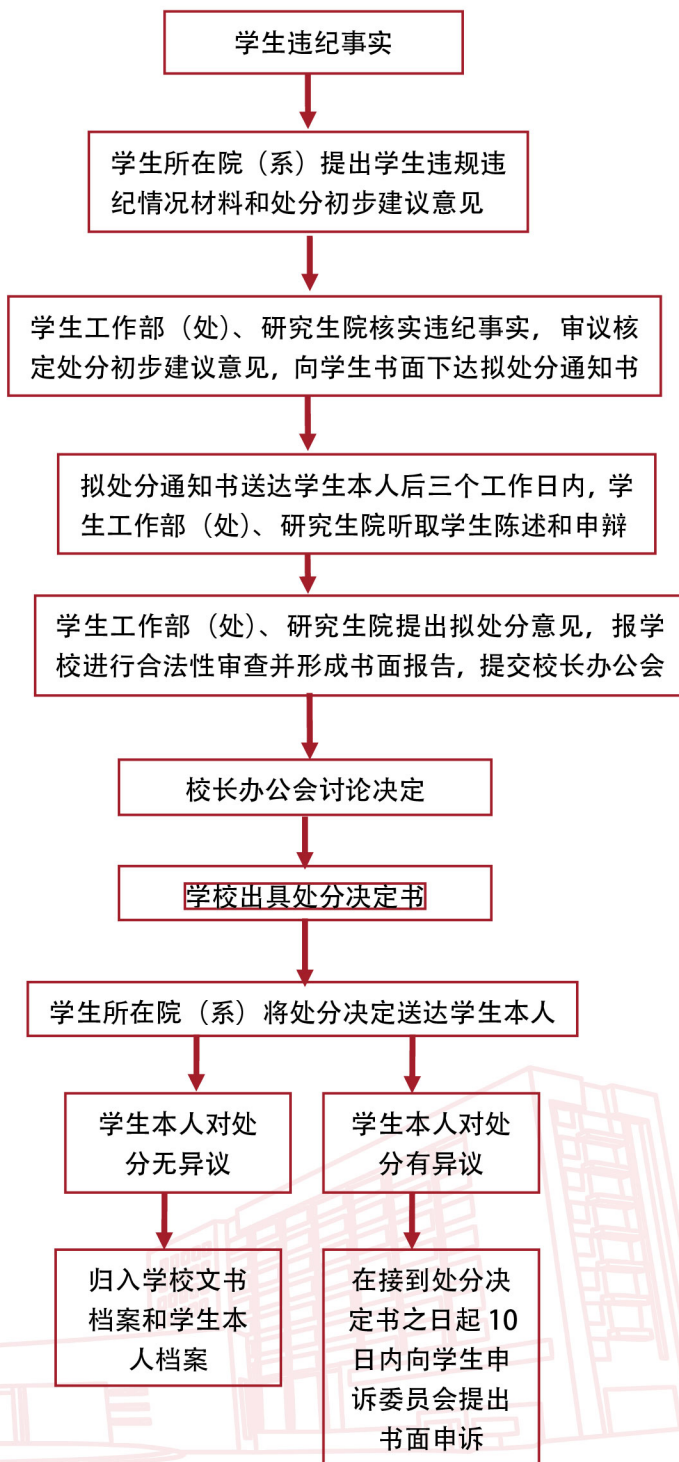



遵义医科大学学生违纪处分流程图（二）

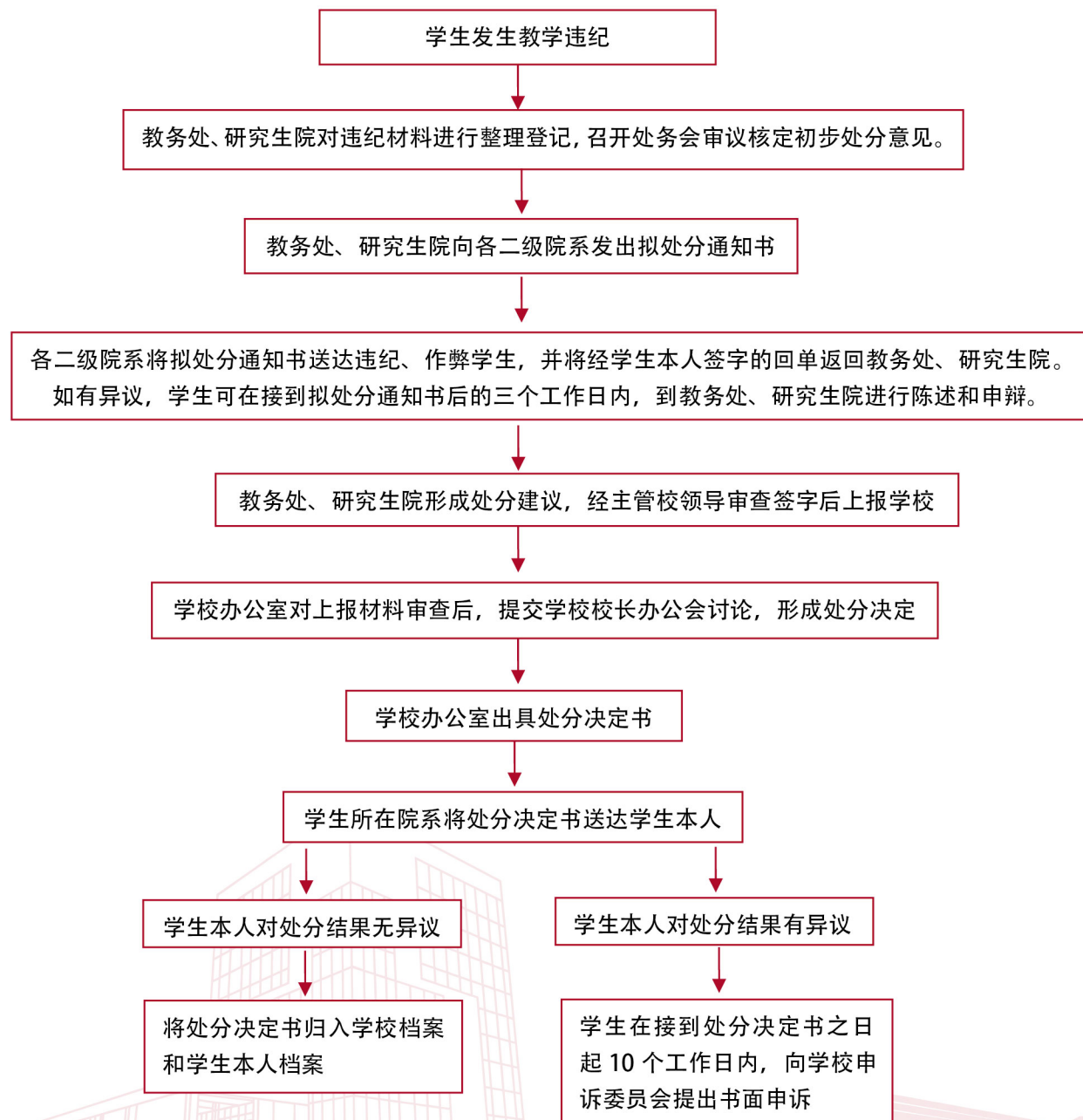

遵义医科大学拟处分通知书（存根）

编号：_____ 年第_____号

学号	姓名	年级	班级	专业	导师 (研究生)	备注
违纪事实：						
拟给予 处分意见			处分依据	《遵义医科大学学生违纪处分办法》 第_____条		

备注：此联由学生工作部（处）/教务处/研究生院存档。

学生本人签字：_____

送达日期：_____年_____月_____日

-----（部门盖章）-----

遵义医科大学拟处分通知书

编号：_____ 年第_____号

_____同学：

由于你违反了《遵义医科大学学生违纪处分办法》第_____条之规定，现决定给予你处分。

若无异议，请在此通知书上签字。签字后视为此通知书已送达；若有异议，请你在3个工作日之内到学生工作部（处）/教务处/研究生院进行陈述和申辩。

（部门盖章）

送达日期：_____年_____月_____日

备注：此联由学生本人保管。



上联:

遵 义 医 科 大 学
学生处分决定书送达情况记录（存根）
（上联签字确认后交回学校办公室留存）

文件名称及编号: _____

送达人签名（院系教师）:

当事人收文确认签名及日期:

沿此虚线剪下

下联:

遵 义 医 科 大 学
学生处分决定书送达情况记录
（下联由学生本人留存）

文件名称及编号: _____

个人权利告知事项: 处分决定与本人见面, 如有异议, 可在接到处分通知起 10 日内向学校学生申诉处理委员会提出书面申诉。学生申诉处理委员会在接到书面申诉 15 日内进行复查, 做出复查结论并告知申诉人。如对复查决定仍有异议, 可在接到复查决定起 15 日内向省级教育行政部门提出书面申诉。在申诉期间, 处分决定有效。

送达人签名（院系教师）:

当事人收文确认签名及日期:

遵义医科大学研究生学位授予积分制实施办法（试行）

为深入贯彻全国教育大会和全国研究生教育会议精神，进一步落实好德、智、体、美、劳“五育并举”的育人方针，推动学位授予分类评价机制建设，根据《教育部 国家发展改革委 财政部关于加快新时代研究生教育发展的意见》（教研〔2020〕9号）、《国务院学位委员会 教育部关于进一步严格规范学位与研究生教育质量管理的若干意见》（学位〔2020〕19号）等文件，结合学校实际，特制定本办法。

一、积分标准

我校硕士研究生在培养全过程中，须通过参加学术或专业实践活动，并按相应标准获得累计积分，方可向学校提出学位申请，具体要求如下：

类型		全日制	同等学力
自然科学类	学术学位硕士研究生	≥19分	≥13分
	专业学位硕士研究生	≥18分 (其中：护理和药学≥16分)	≥16分
人文社科类	学术学位硕士研究生	≥19分	≥13分

二、积分方式

（一）思想品德及科研素养

最高3分/人，该项考核与计分由所在二级学院及学位点统筹安排，考核不合格者（即该项得分低于2.4分）不得提交学位授予申请。

（二）课程学习

研究生在规定的学习年限内，修完所在专业培养方案规定的课程且成绩合格，达到专业培养方案对课程学习规定的学分要求，可按3分/人的标准进行计分。

（三）科研训练

1.学位论文

根据研究生在学位论文开题、中期、盲审、预答辩和答辩等环节表现，可获得相应积分，具体计分标准如下：



项目名称	计分标准	备注
论文开题	开题一次性通过者计 1 分	本表所列各环节不合格或未通过者均不能提交学位授予申请。
中期检查	中期检查一次性通过者计 1 分	
论文盲审	一次性通过者计 1 分，盲审结果“全优”者计 2 分	
预答辩	预答辩一次性通过者计 1 分	
答辩	答辩一次性通过者计 1 分	

2. 学术论文

(1) 自然科学类研究生在读期间在下表所列的专业学术期刊上公开发表学术论文，可以获得相应的积分，具体计分标准如下：

期刊类别	计分标准	说明
科技核心期刊	按要求公开发表一篇专业相关学术论文计 1 分	全日制学术型研究生要求该项积分最低不少于 2 分。公开发表的学术论文类型包括：论著、综述、病例报告、个案分析和系统评价；论文必须与所学专业相关，篇幅必须在 1 个版面（含）以上；论文发表期刊均指正刊，增刊、专刊和一般论文集均不包括在内（发表在英文杂志专刊且被 SCI、SSCI、EI 和 PUBMED 等数据库收录者除外）；论文公开发表指已正式见刊，即：中文期刊论文要求提供纸质印刷版（或中国知网“优先发表”证明），SCI、SSCI、EI 等要求有国家级查新机构提供的收录检索报告（或提供在线发表证明），其中：论文投稿 SCI、SSCI 收录期刊如确定已被“accept”，可按相应标准的 50% 计分。研究生以“并列一作”在 SCI、SSCI、EI 收录期刊上发表论文者，可根据“就高不就低”原则，选择按“一作”人数对相应标准分值平均分配后计分（不重复计分）。
遵义医科大学学报、北图核心期刊或公开发行的专业英文期刊（有 ISSN 号）	按要求公开发表一篇专业相关学术论文计 2 分	
CSCD 来源期刊	按要求公开发表一篇专业相关学术论文计 2.5 分	
PUBMED 收录期刊	按要求公开发表一篇专业相关学术论文计 3 分	
SCI、SSCI、EI 收录期刊	按要求公开发表一篇专业相关学术论文按如下标准计分：IF < 3.0，署名排第 1 位的研究生可计 5 分；3.0 ≤ IF < 5.0，署名排第 1 位的研究生可计 6 分，署名排第 2 位的研究生可按该标准的 20% 计分；5.0 ≤ IF < 10.0，署名排第 1 位的研究生可计 7 分，署名排第 2、3 位的研究生可分别按该标准的 40%、20% 计分；IF ≥ 10.0，署名排第 1 位的研究生可计 8 分，署名排第 2、3、4 位的研究生可分别按该标准的 60%、40%、20% 计分	

备注：研究生须为论文第一作者，导师须为通讯作者；“遵义医科大学”或“遵义医科大学+二级学院（或科研机构）”或“遵义医科大学第×附属医院”为第一署名单位。

(2) 人文社科类研究生在读期间在下表所列的专业学术期刊上公开发表学术论文，可以获得相应的积分，具体计分标准如下：

期刊类别	计分标准	说明
国内外公开发行的普通专业性学术刊物（由所属学位评定委员会指定可发表的该类期刊目录）	按要求公开发表一篇专业相关学术论文计 1 分	全日制学术型研究生要求该项积分最低不少于 2 分。普通专业性学术刊物累积积分不超过 2 分；公开发表的学术论文必须与所学专业相关，篇幅必须在 1 个版面（含）以上；论文发表期刊均指正刊，增刊、专刊和一般论文集均不包括在内（发表在英文杂志专刊且被 SSCI 等数据库收录者除外）；论文公开发表指已正式见刊，即：中文期刊论文要求提供纸质印刷版（或中国知网“优先发表”证明），SCI、SSCI、EI 等要求有国家级查新机构提供的收录检索报告（或提供在线发表证明），其中：论文投稿北核、南核、SSCI 收录期刊如确定已被“录用”，可按相应标准的 50% 计分。
本科高校主办并公开发行的哲学社会科学学报，或省级社科院、社科联、党校、行政学院及社会主义学院主办、公开发行的学报	按要求公开发表一篇专业相关学术论文计 2 分	
省级及以上报纸发表的理论性文章	按要求公开发表一篇专业相关理论性文章计 2.5 分	
科技核心期刊	按要求公开发表一篇专业相关学术论文计 3 分	
北图核心期刊	按要求公开发表一篇专业相关学术论文计 5 分	
南大核心期刊	按要求公开发表一篇专业相关学术论文计 6 分	
SSCI 收录期刊	按要求公开发表一篇专业相关学术论文计 7 分	
“新华文摘”“中国社会科学文摘”“高等学校文科学术文摘”“人大报刊复印资料”全文转载论文	按要求公开发表的论文被其中任一类型期刊全文转载的计 8 分	

备注：研究生须为论文第一作者，“遵义医科大学”或“遵义医科大学+二级学院（或科研机构）”为第一署名单位。

3. 学术交流

研究生在读期间参加下表所列的专业性学术交流活动，可以获得相应的学术积分，具体计分标准如下：

类别	计分标准	说明
国际学术会议	参会并作大会报告，经认定符合要求者计 6.0 分/次	学术学位申请人该项积分最低不少于 4 分（同等学力人员不少于 2 分），专业学位申请人该项积分最低不少于 2 分（同等学力人员不少于 1 分）；对参加国家级及以下学术会议（含报告、壁报等）设置上限，即：最高不超过 5.5 分；参加学术会议同时有作报告和壁报展示者按最高标准计分（不重复计分）。
	参会并作分会场报告，经认定符合要求者计 4.0 分/次	
	参会并作壁报展示，经认定符合要求者计 1.5 分/次	
	参加国际性学术会议，经认定符合要求者计 1.0 分/次	
国家级学术会议	参会并作大会报告，经认定符合要求者计 4.0 分/次	
	参会并作分会场报告，经认定符合要求者计 2.0 分/次	
	参会并作壁报展示，经认定符合要求者计 1.5 分/次	
	参加全国性学术会议，经认定符合要求者计 1.0 分/次	
省级学术会议	参会并作大会报告，经认定符合要求者计 1.5 分/次	
	参会并作分会场报告，经认定符合要求者计 1.0 分/次	
	参会并作壁报展示，经认定符合要求者计 0.75 分/次	
	参加省级学术会议，经认定符合要求者计 0.5 分/次	
校级学术会议	参会并作会议报告，经认定符合要求者计 0.5 分/次	
	参加校级学术会议，经认定符合要求者计 0.3 分/次	
院级学术会议	参会并作会议报告，经认定符合要求者计 0.2 分/次	
	参加院级学术会议，经认定符合要求者计 0.1 分/次	
赴境外学习交流	赴境外（含港澳台地区）学习交流连续超过 90 天，经认定符合要求者，可计 6.0 分/人.次	



4.授权专利

类型	计分标准	说明
发明专利	研究生以第一完成人获国际、国家授权发明专利可分别计 6、4 分/项, 专利完成相应成果转化的可分别计 8、6 分/项; 导师为第一完成人、研究生为第二完成人获国际、国家授权发明专利可分别计 3、2 分/项, 专利完成相应成果转化的可分别计 4、3 分/项	发明专利中导师为第一完成人、研究生为第 3、4、5 完成人的, 可以分别按相应标准的 20%、15%、10%进行计分。除研究生为第一或第二(导师为第一)完成人外, 对该项加分设置上限, 即: 累计最高不超过 2 分。

5.创新课题

级别	计分标准	说明
国家级	主持获批并按期完成国家级学术创新课题, 可计 5 分/项	如课题获批后, 在读期间非个人主观原因导致未按时结题者(仅限延期), 可按相应标准的 50%计分; 学位申请人该项积分最高不超过 5 分, 其中: 校级项目积分最高不超过 2 分, 院级项目积分最高不超过 1 分。
省部级	主持获批并按期完成省部级学术创新课题, 可计 4 分/项	
地厅级	主持获批并按期完成地厅级学术创新课题, 可计 3 分/项	
校级	主持获批并按期完成校级学术创新课题, 可计 2 分/项	
院级	主持获批并按期完成院级学术创新课题, 可计 1 分/项	

6.学术竞赛

研究生在读期间参加学校或地厅级以上专业性学术竞赛活动(含上级主管部门组织开展的研究生学术论坛、研究生创新实践大赛、“挑战杯”全国大学生系列科技学术竞赛等)并获奖, 可按下表所列标准计分:

等级	计分标准	说明
国家级	一等奖计 8 分, 二等奖计 6 分, 三等奖计 4 分, 其他如“优秀奖”等计 2 分	按名次决定成绩的竞赛活动, 第一名对应一等奖, 第二至四名对应二等奖, 第五至八名对应三等奖; 不区分等级的获奖, 由颁奖单位提供相应情况说明, 并报所属二级学院鉴定和研究生院审定。获团体奖励的, 团队实际参赛人员均可按相应标准计分; 对团队中作出特别突出贡献或起核心作用的成员(限 1 人), 经团队内部确定并报相关部门进行公示无异议后, 可按相应级别标准的 150%计分。学位申请人该项积分最高不超过 12 分。
省部级	一等奖计 5 分, 二等奖计 4 分, 三等奖计 3 分, 其他如“优秀奖”等计 1 分	
地厅级(含校级)	一等奖计 3 分, 二等奖计 2 分, 三等奖计 1 分, 其他如“优秀奖”等计 0.5 分	

(四) 专业实践

1. 研究生在校“规培”期间获得国家级、省级、院级“优秀住培医师”或参加国家执业医师考试等取得优异成绩, 可按下表所列标准计分:

项目	计分标准	说明
“规培”情况	通过“规培”结业考核者, 可计 2 分/人; 获得国家级、省级、院级“优秀住培医师”/学员者, 可分别按 6 分、3 分、1 分/人.次予以加分; 规培年度考核、出科考核优秀者可分别按 1 分、0.2 分/人.次予以加分	专业学位研究生在规定时间内“规培”结业考核不合格或“执业医师”考试成绩不合格或其他专业实践考核不合格者均不能提交学位申请。
执业医师考试成绩	在读期间通过“执业医师”资格考试者, 可计 2 分/人; 执业医师考试成绩综合按百分制折算在 85 分及以上者可计 3 分/人	
其他执业医师资格考试	护理、药学、公卫等专业研究生, 如在校期间能通过相应的执业医师资格考试, 可计 1 分/人	
其他专业实践考核	护理、药学、公卫等专业研究生, 如通过所在实践基地组织的专业实践考核, 可计 1 分/人; 获评“优秀”者, 可计 2 分/人	

2. 研究生在读期间参加学校主办或地厅级及以上专业学会组织开展的专业技能竞赛活动（含临床病例大赛、病历报告比赛、临床技能竞赛、临床药学服务学术与技能大赛等）并获奖，可按下表所列标准计分：

等级	计分标准	说明
国家级	一等奖计 8 分，二等奖计 6 分，三等奖计 4 分，其他如“优秀奖”等计 2 分	按名次决定成绩的竞赛活动，第一名对应一等奖，第二至四名对应二等奖，第五至八名对应三等奖；不区分等级的获奖，由颁奖单位提供相应情况说明，并报所属二级学院鉴定和研究生院审定。获团体奖励的，团队实际参赛人员均按相应标准计分；对团队中作出特别突出贡献或起核心作用的成员（限 1 人），经团队内部确定并报相关部门进行公示无异议后，可按相应级别标准的 150% 计分。学位申请人该项计分最高不超过 12 分。
省部级	一等奖计 5 分，二等奖计 4 分，三等奖计 3 分，其他如“优秀奖”等计 1 分	
地厅级（含校级）	一等奖计 3 分，二等奖计 2 分，三等奖计 1 分，其他如“优秀奖”等计 0.5 分	

3. 研究生在读期间参与学校或所在学院组织开展的重要教学、科研（含教研）活动，可根据实际情况参考下表所列标准计分：

项目	计分标准	说明
承担学校（或所在学院）组织开展的重要教学活动	0.5-1.5分/人	研究生在读期间承担所在专业的重要教学实践活动包括：参与专业课教学、实验课教学、临床本科带教、指导本科生“大创”项目等 10-30 课时可计 0.5 分，31-50 课时以上可计 1 分，超过 50 课时者计 1.5 分。
参与所在团队申报并获批地厅级及以上科研项目	国家级 1.5分/项、省级 1分/项、地厅级 0.5分/项	研究生参与申报并获批地厅级及以上科研项目，按照参与排名（以项目获批后的合同书为准，结合在该项目研究中的实际贡献确定）计分，其中：排名 2-3 位的按相应标准计全分，4-6 位按相应标准的 60% 计分，7 位及以后按相应标准的 20% 计分。
参与专业教材或著作编写	国家级出版社公开出版 1.5分/项、省级出版社公开出版 1分/项	研究生须参与编写 1 万字以上，出版个人专著者可按相应标准的 2 倍计分。著作须有国际标准图书编号（ISBN）。

备注：学位申请人在该类项目上的累计积分不得超过 3 分。

4. 为鼓励研究生不断提高自身人文素质，对于在校期间积极参加服务社会的专业实践活动并取得一定成效，可根据实际情况参考下表所列标准计分：

项目	计分标准	说明
主持完成校级社会实践项目	1分/项	研究生参与完成校级（由研究生院审批并组织开展）社会实践项目，可由所属团队根据个人在活动中的实际贡献大小来确定计分标准。所有参与人员的计分之和不超 1 分。
在报刊（或网络新媒体）发表专业性科普文章	校级 0.25分/篇、地厅级 0.5分/篇、省级 1分/篇、国家级 2分/篇	研究生为文章第一作者，主题须与所学专业相关，且刊发后在发挥专业特长服务社会方面取得较好反响。学位申请人在该类项目上的累计积分不得超过 2 分。



（五）其他表现

对于研究生在德育、智育、体育、美育、劳育等个人综合素质方面有其他突出表现者，可由所属二级学院参照相应标准进行认定计分，但学位申请人该项积分累计不得超过4分。其中，研究生在校期间参加研究生教育相关“助管”工作，可按0.1分/人次的标准进行积分，具体认定程序及要求按学校现行研究生“助管”有关规定执行；研究生参与校级及以上有关赛事并获得表彰奖励（举办机构必须是相应级别的政府部门，不含各类协会等组织），可根据实际情况按下表所列标准计分：

获奖等级	国家级	省级	地厅级	校级	说明
一	4分	3分	2分	1分	按名次决定成绩的竞赛类活动，第一名对应一等奖，第二至四名对应二等奖，第五至八名对应三等奖。获团体奖励的，5人以下的团体项目，以实际人数平均计分；5人以上的团体项目，以5人平均计分。
二	3分	2分	1分	0.5分	
三	2分	1分	0.5分	0.25分	
优秀奖	1分	0.5分	0.25分	0.125分	

三、考评要求

（一）“思想品德及科研素养”考核主要包括：遵纪守法及劳动纪律、学习态度和医疗作风、科研精神与实践技能等内容，具体指标及考核方式由二级学院制定。各项评定指标中无不合格项“综合评定”为合格，评定指标中有不合格项者“综合评定”为不合格。综合评定为合格以上（含）者可计分。

（二）研究生公开发表的学术论文按照本办法进行积分时，对于论文发表期刊等级等界定方式为：科技核心、北图核心、CSCD、SCI、SSCI、EI等收录期刊及影响因子均以论文正式投稿当年（被正式确定录用时）的目录为准，且均按该期刊所属类别的最高档计分（不重复计分）。

（三）研究生参加国内外学术交流及有关竞赛活动获奖，在按照本办法进行积分时，对于学术会议、专业性学术竞赛、专业性学会主办的临床赛事活动等级别的认定与审核标准，须由学校现有的一级学科或专业学位类别依托单位牵头，分别制定具体的实施细则（含学位点可能出现但本规定中未涉及的事项处理等，须注意把握好“学术性”、“专业性”原则要求）并报学校学位评定委员会进行备案。

（四）研究生按照本办法完成的积分情况，由所属二级学院（或联合培养单位）进行统计、认定和汇总，并作为能否进入学位申请环节的重要依据。导师、学位点及

二级学院（或联合培养单位）每年须在规定时间内，逐级报送所属研究生完成积分的情况，汇总后提交所属学位评定分委员会审定，通过后再报送研究生院备案。

（五）凡在校研究生未达到规定的基本积分要求，如已完成培养方案规定的其他环节且成绩合格，可以先申请进行论文答辩，答辩通过者可先予以毕业，但该类研究生毕业当年不得参与各类“评优评先”及奖助学金的申请；如在学校规定的最长学位申请有效期内达到积分要求，可再向学校提出学位申请。

（六）在规定时间内提前达到或超过学校规定的积分要求者：学术型研究生可以按照“遵义医科大学硕士学位授予实施细则”的相关规定，提前申请进行学位论文答辩和授予学位；在同等条件下，专业型研究生可优先推荐申报学校各类奖助学金及参与“评优评先”活动。

（七）本办法自2021级研究生开始正式执行。对于目前正在培养的研究生，可参照本办法执行。本办法由研究生院负责解释。





遵义医科大学2021级研究生住宿一览表（新蒲校区）

学号	姓名	入住寝室	专业（三级学科）	所属院系
2021110265	桂仁昭	博乐楼一单元4楼401-2	工业药学（生药资源的开发与利用）	药学院
2021110180	贺文杰	博乐楼一单元4楼402-2	工业药学（生药资源的开发与利用）	药学院
2021110185	黄朗	博乐楼一单元4楼403-2	工业药学（生药资源的开发与利用）	药学院
2021110199	付天洪	博乐楼一单元4楼403-3	工业药学（食用菌专班）	药学院
2021110220	邓跨千	博乐楼一单元4楼405-4	工业药学（药物合成与工艺优化）	药学院
2021110225	董向涛	博乐楼一单元4楼406-2	工业药学（药物合成与工艺优化）	药学院
2021110273	黄赞	博乐楼一单元4楼406-3	工业药学（药物合成与工艺优化）	药学院
2021110210	江斌	博乐楼一单元4楼409-3	工业药学（药物合成与工艺优化）	药学院
2021110206	焦子伟	博乐楼一单元4楼409-4	工业药学（药物合成与工艺优化）	药学院
2021110215	李锐	博乐楼一单元4楼415-2	工业药学（药物合成与工艺优化）	药学院
2021110204	李星潼	博乐楼一单元4楼415-4	工业药学（药物合成与工艺优化）	药学院
2021110216	林翰	博乐楼一单元4楼416-1	工业药学（药物合成与工艺优化）	药学院
2021110272	罗志文	博乐楼一单元4楼416-4	工业药学（药物合成与工艺优化）	药学院
2021110208	任梁辰	博乐楼一单元4楼417-1	工业药学（药物合成与工艺优化）	药学院
2021110203	孙斌	博乐楼一单元4楼420-1	工业药学（药物合成与工艺优化）	药学院
2021110213	谭云琳	博乐楼一单元4楼420-2	工业药学（药物合成与工艺优化）	药学院
2021110267	王丰	博乐楼一单元4楼420-4	工业药学（药物合成与工艺优化）	药学院
2021110207	徐泽	博乐楼一单元4楼421-3	工业药学（药物合成与工艺优化）	药学院
2021110209	郑周青	博乐楼一单元4楼421-4	工业药学（药物合成与工艺优化）	药学院
2021110714	曹睿	博乐楼一单元4楼423-1	骨科学	临床医学院
2021110711	郭号	博乐楼一单元4楼423-2	骨科学	临床医学院
2021110718	李帅	博乐楼一单元4楼423-3	骨科学	临床医学院
2021110717	谭攀林	博乐楼一单元4楼423-4	骨科学	临床医学院
2021110716	唐宇靖	博乐楼一单元4楼424-1	骨科学	临床医学院
2021110710	唐悦峰	博乐楼一单元4楼424-2	骨科学	临床医学院
2021110712	王可	博乐楼一单元4楼424-3	骨科学	临床医学院
2021110713	王淞	博乐楼一单元4楼424-4	骨科学	临床医学院
2021110459	陈坤	博乐楼一单元4楼425-1	口腔医学	口腔医学院
2021110433	蒋志梁	博乐楼一单元4楼425-2	口腔医学	口腔医学院
2021110423	李镇宇	博乐楼一单元4楼425-3	口腔医学	口腔医学院
2021110417	李壮壮	博乐楼一单元4楼425-4	口腔医学	口腔医学院
2021110427	罗健民	博乐楼一单元4楼426-1	口腔医学	口腔医学院
2021110446	蒲芋枋	博乐楼一单元4楼426-2	口腔医学	口腔医学院
2021110464	邱镇	博乐楼一单元4楼426-3	口腔医学	口腔医学院
2021110442	王兵	博乐楼一单元4楼426-4	口腔医学	口腔医学院
2021110439	王辉科	博乐楼一单元4楼427-1	口腔医学	口腔医学院
2021110436	王振	博乐楼一单元4楼427-2	口腔医学	口腔医学院
2021110438	胥鹏	博乐楼一单元4楼427-3	口腔医学	口腔医学院
2021110424	张昊	博乐楼一单元4楼427-4	口腔医学	口腔医学院
2021110450	张科升	博乐楼一单元4楼428-1	口腔医学	口腔医学院
2021110419	张敏	博乐楼一单元4楼428-2	口腔医学	口腔医学院
2021110456	张忠华	博乐楼一单元4楼428-3	口腔医学	口腔医学院
2021110418	赵华川	博乐楼一单元4楼428-4	口腔医学	口腔医学院
2021110444	赵永锋	博乐楼一单元4楼429-1	口腔医学	口腔医学院
2021110466	郑显杰	博乐楼一单元4楼429-2	口腔医学	口腔医学院

学号	姓名	入住寝室	专业(三级学科)	所属院系
2021110680	陈斌	博乐楼一单元4楼429-3	麻醉学	麻醉医学院
2021110681	熊以强	博乐楼一单元4楼429-4	麻醉学	麻醉医学院
2021110664	代文斌	博乐楼一单元4楼430-1	泌尿外科学	临床医学院
2021110671	何东明	博乐楼一单元4楼430-2	泌尿外科学	临床医学院
2021110659	贺贞林	博乐楼一单元4楼430-3	泌尿外科学	临床医学院
2021110662	胡杨	博乐楼一单元4楼430-4	泌尿外科学	临床医学院
2021110663	黄世宇	博乐楼一单元4楼431-1	泌尿外科学	临床医学院
2021110658	刘龙龙	博乐楼一单元4楼431-2	泌尿外科学	临床医学院
2021110665	龙军	博乐楼一单元4楼431-3	泌尿外科学	临床医学院
2021110670	荣进	博乐楼一单元4楼431-4	泌尿外科学	临床医学院
2021110228	陈正军	博乐楼一单元4楼433-1	工业药学(药物制剂研发与转化)	药学院
2021110279	龙连琳	博乐楼一单元4楼433-2	工业药学(药物制剂研发与转化)	药学院
2021110660	文周	博乐楼一单元4楼434-1	泌尿外科学	临床医学院
2021110661	向阳	博乐楼一单元4楼434-1	泌尿外科学	临床医学院
2021110666	汪松	博乐楼一单元4楼434-1	泌尿外科学	临床医学院
2021110668	赵思龙	博乐楼一单元4楼434-1	泌尿外科学	临床医学院
2021110232	周明新	博乐楼一单元5楼501-1	工业药学(药物制剂研发与转化)	药学院
2021110240	冯文忠	博乐楼一单元5楼501-2	工业药学(药物质量与过程控制)	药学院
2021110258	石文豪	博乐楼一单元5楼501-3	工业药学(药物质量与过程控制)	药学院
2021110560	赵延	博乐楼一单元5楼501-4	骨外科学	临床医学院
2021110293	杜番攀	博乐楼一单元5楼502-1	工业药学(药效研究与安全性评价)	药学院
2021110292	杜云飞	博乐楼一单元5楼502-2	工业药学(药效研究与安全性评价)	药学院
2021110295	刘泽钧	博乐楼一单元5楼502-3	工业药学(药效研究与安全性评价)	药学院
2021110291	王无忌	博乐楼一单元5楼502-4	工业药学(药效研究与安全性评价)	药学院
2021110395	何旭斌	博乐楼一单元5楼503-1	护理	护理学院
2021110341	姜健红	博乐楼一单元5楼503-2	护理	护理学院
2021110342	李哲臻	博乐楼一单元5楼503-3	护理	护理学院
2021110349	彭晓峰	博乐楼一单元5楼503-4	护理	护理学院
2021110337	魏振港	博乐楼一单元5楼504-1	护理	护理学院
2021110346	晏超	博乐楼一单元5楼504-2	护理	护理学院
2021110344	杨胜欢	博乐楼一单元5楼504-3	护理	护理学院
2021110598	陈琳	博乐楼一单元5楼504-4	急诊医学	临床医学院
2021110403	陈昱同	博乐楼一单元5楼505-1	口腔医学	口腔医学院
2021110410	陈志明	博乐楼一单元5楼505-2	口腔医学	口腔医学院
2021110413	董士武	博乐楼一单元5楼505-3	口腔医学	口腔医学院
2021110412	葛叡扬	博乐楼一单元5楼505-4	口腔医学	口腔医学院
2021110538	刘锦嵩	博乐楼一单元5楼506-1	临床检验诊断学	临床医学院
2021110549	罗弘志	博乐楼一单元5楼506-2	临床检验诊断学	临床医学院
2021110537	谢爽	博乐楼一单元5楼506-3	临床检验诊断学	临床医学院
2021110540	叶靖宇	博乐楼一单元5楼506-4	临床检验诊断学	临床医学院
2021110554	鲍宇翔	博乐楼一单元5楼507-1	普外科学	临床医学院
2021111151	范功环	博乐楼一单元5楼507-2	普外科学	临床医学院
2021110551	马璇	博乐楼一单元5楼507-3	普外科学	临床医学院
2021110555	吴威铮	博乐楼一单元5楼507-4	普外科学	临床医学院
2021110550	肖克涛	博乐楼一单元5楼508-1	普外科学	临床医学院
2021110552	杨凯	博乐楼一单元5楼508-2	普外科学	临床医学院
2021110553	苑凯强	博乐楼一单元5楼508-3	普外科学	临床医学院
2021110556	张龙毫	博乐楼一单元5楼508-4	普外科学	临床医学院
2021110028	陈仁	博乐楼一单元5楼509-1	人体解剖学	基础医学院
2021110029	任肖	博乐楼一单元5楼509-2	人体解剖学	基础医学院
2021110027	吴彤	博乐楼一单元5楼509-3	人体解剖学	基础医学院
2021110535	赵嘉俊	博乐楼一单元5楼509-4	临床检验诊断学	临床医学院
2021110401	龙伟	博乐楼一单元5楼510-1	口腔医学	口腔医学院



学号	姓名	入住寝室	专业（三级学科）	所属院系
2021110402	许斯华	博乐楼一单元5楼510-2	口腔医学	口腔医学院
2021110283	朱尽染	博乐楼一单元5楼510-3	工业药学（药效研究与安全性评价）	药学院
2021110088	贾博	博乐楼一单元5楼510-4	思想政治教育	马克思主义学院
2021110529	刘纯飞	博乐楼一单元5楼511-1	神经病学	临床医学院
2021110534	杨煜	博乐楼一单元5楼511-2	神经病学	临床医学院
2021110578	余月	博乐楼一单元5楼511-3	神经外科学	临床医学院
2021110004	张乃祥	博乐楼一单元5楼511-4	生理学	基础医学院
2021110115	王宏伟	博乐楼一单元5楼512-1	卫生毒理学	公共卫生学院
2021110118	杨礼林	博乐楼一单元5楼512-2	卫生毒理学	公共卫生学院
2021110116	姚松	博乐楼一单元5楼512-3	卫生毒理学	公共卫生学院
2021110012	包顺才	博乐楼一单元5楼512-4	细胞生物学	基础医学院
2021110499	李卓	博乐楼一单元5楼513-1	消化内科学	临床医学院
2021110497	刘奇	博乐楼一单元5楼513-2	消化内科学	临床医学院
2021110494	郑力铭	博乐楼一单元5楼513-3	消化内科学	临床医学院
2021110576	刘涛	博乐楼一单元5楼513-4	胸心外科学	临床医学院
2021110016	李肇高	博乐楼一单元5楼514-1	细胞生物学	基础医学院
2021110015	杨福林	博乐楼一单元5楼514-2	细胞生物学	基础医学院
2021110575	龙开君	博乐楼一单元5楼514-3	胸心外科学	临床医学院
2021110577	王浩元	博乐楼一单元5楼514-4	胸心外科学	临床医学院
2021110160	陈林	博乐楼一单元5楼515-1	药理学	药学院
2021110147	程玉锋	博乐楼一单元5楼515-2	药理学	药学院
2021110161	蒋勇炫	博乐楼一单元5楼515-3	药理学	药学院
2021110159	李其焯	博乐楼一单元5楼515-4	药理学	药学院
2021110153	梁锋	博乐楼一单元5楼516-1	药理学	药学院
2021110148	沈钺	博乐楼一单元5楼516-2	药理学	药学院
2021110158	许彦哲	博乐楼一单元5楼516-3	药理学	药学院
2021110152	杨佳旺	博乐楼一单元5楼516-4	药理学	药学院
2021110155	杨永刚	博乐楼一单元5楼517-1	药理学	药学院
2021110136	何清	博乐楼一单元5楼517-2	药物分析学	药学院
2021110126	陈焱	博乐楼一单元5楼517-3	药物化学	药学院
2021110127	邓金飞	博乐楼一单元5楼517-4	药物化学	药学院
2021110169	李慧敏	博乐楼一单元5楼518-1	制药工程学	药学院
2021110174	王远飞	博乐楼一单元5楼518-2	制药工程学	药学院
2021110171	修仁锋	博乐楼一单元5楼518-3	制药工程学	药学院
2021110178	张遥	博乐楼一单元5楼518-4	制药工程学	药学院
2021110125	吴长富	博乐楼一单元5楼519-1	药物化学	药学院
2021110708	王维鳌	博乐楼一单元5楼519-2	儿外科学	临床医学院
2021110733	苟跃华	博乐楼一单元5楼519-3	肿瘤学	临床医学院
2021110667	周鑫	博乐楼一单元5楼520-1	泌尿外科学	临床医学院
2021110657	范欣凯	博乐楼一单元5楼520-2	普外科学	临床医学院
2021110691	华帮江	博乐楼一单元5楼520-3	普外科学	临床医学院
2021110687	李一波	博乐楼一单元5楼520-4	普外科学	临床医学院
2021110689	刘正伟	博乐楼一单元5楼521-1	普外科学	临床医学院
2021110656	卢伟	博乐楼一单元5楼521-2	普外科学	临床医学院
2021110686	吕宗伟	博乐楼一单元5楼521-3	普外科学	临床医学院
2021110688	舒中义	博乐楼一单元5楼521-4	普外科学	临床医学院
2021110685	王文博	博乐楼一单元5楼522-1	普外科学	临床医学院
2021110690	谢志强	博乐楼一单元5楼522-2	普外科学	临床医学院
2021110684	赵洋	博乐楼一单元5楼522-3	普外科学	临床医学院
2021110699	陈涛	博乐楼一单元5楼522-4	胸心外科学	临床医学院
2021110701	刘方铃	博乐楼一单元5楼523-1	胸心外科学	临床医学院
2021110700	卢汪	博乐楼一单元5楼523-2	胸心外科学	临床医学院
2021110703	蒙国鑫	博乐楼一单元5楼523-3	胸心外科学	临床医学院

学号	姓名	入住寝室	专业（三级学科）	所属院系
2021110704	彭世川	博乐楼-一单元-5楼-523-4	胸心外科学	临床医学院
2021110706	秦超	博乐楼-一单元-5楼-524-1	胸心外科学	临床医学院
2021110707	颜航	博乐楼-一单元-5楼-524-2	胸心外科学	临床医学院
2021110705	张俊	博乐楼-一单元-5楼-524-3	胸心外科学	临床医学院
2021110702	张伟	博乐楼-一单元-5楼-524-4	胸心外科学	临床医学院
2021110622	黄开举	博乐楼-一单元-5楼-525-1	心内科学	临床医学院
2021110626	李滔	博乐楼-一单元-5楼-525-2	心内科学	临床医学院
2021110627	梁治伟	博乐楼-一单元-5楼-525-3	心内科学	临床医学院
2021110624	汪祥勇	博乐楼-一单元-5楼-525-4	心内科学	临床医学院
2021110639	黄健	博乐楼-一单元-5楼-526-1	神经病学	临床医学院
2021110641	刘宇	博乐楼-一单元-5楼-526-2	神经病学	临床医学院
2021110640	童浩	博乐楼-一单元-5楼-526-3	神经病学	临床医学院
2021110642	王晟	博乐楼-一单元-5楼-526-4	神经病学	临床医学院
2021110695	郭翔宇	博乐楼-一单元-5楼-527-1	神经外科学	临床医学院
2021110693	刘军	博乐楼-一单元-5楼-527-2	神经外科学	临床医学院
2021110697	杨显军	博乐楼-一单元-5楼-527-3	神经外科学	临床医学院
2021110694	张阜阳	博乐楼-一单元-5楼-527-4	神经外科学	临床医学院
2021110654	杜晓飞	博乐楼-一单元-5楼-528-1	急诊医学	临床医学院
2021110652	吴比	博乐楼-一单元-5楼-528-2	急诊医学	临床医学院
2021110653	许安伟	博乐楼-一单元-5楼-528-3	急诊医学	临床医学院
2021110655	朱洪漳	博乐楼-一单元-5楼-528-4	急诊医学	临床医学院
2021110678	谢志豪	博乐楼-一单元-5楼-529-1	放射影像学	临床医学院
2021110672	幸志洋	博乐楼-一单元-5楼-529-2	放射影像学	临床医学院
2021110643	龙治有	博乐楼-一单元-5楼-529-3	精神病与精神卫生学	临床医学院
2021110646	许乾坤	博乐楼-一单元-5楼-529-4	精神病与精神卫生学	临床医学院
2021110715	魏仁庆	博乐楼-一单元-5楼-530-1	骨科学	临床医学院
2021110719	尹聪	博乐楼-一单元-5楼-530-2	骨科学	临床医学院
2021110618	冯才举	博乐楼-一单元-5楼-530-3	消化内科学	临床医学院
2021110221	李潘洋	博乐楼-一单元-5楼-530-4	工业药学（药物合成与工艺优化）	药学院
2021110348	吴和梅	博雅楼-二单元-4楼-415-1	护理	护理学院
2021110392	吴家静	博雅楼-二单元-4楼-415-2	护理	护理学院
2021110334	杨滨旭	博雅楼-二单元-4楼-415-3	护理	护理学院
2021110335	杨金芬	博雅楼-二单元-4楼-415-4	护理	护理学院
2021110373	杨娜娜	博雅楼-二单元-4楼-416-1	护理	护理学院
2021110332	杨怡菲	博雅楼-二单元-4楼-416-2	护理	护理学院
2021110380	姚青芳	博雅楼-二单元-4楼-416-3	护理	护理学院
2021110358	尹春梅	博雅楼-二单元-4楼-416-4	护理	护理学院
2021110367	尹福容	博雅楼-二单元-4楼-417-1	护理	护理学院
2021110360	詹晓庆	博雅楼-二单元-4楼-417-2	护理	护理学院
2021110340	张丹	博雅楼-二单元-4楼-417-3	护理	护理学院
2021110369	张临雪	博雅楼-二单元-4楼-417-4	护理	护理学院
2021110354	张娴	博雅楼-二单元-4楼-418-1	护理	护理学院
2021110391	张永淑	博雅楼-二单元-4楼-418-2	护理	护理学院
2021110368	赵本利	博雅楼-二单元-4楼-418-3	护理	护理学院
2021110365	赵菲	博雅楼-二单元-4楼-418-4	护理	护理学院
2021110363	赵小玲	博雅楼-二单元-4楼-419-1	护理	护理学院
2021110352	郑姗姗	博雅楼-二单元-4楼-419-2	护理	护理学院
2021110379	钟红	博雅楼-二单元-4楼-419-3	护理	护理学院
2021110378	周诗宇	博雅楼-二单元-4楼-419-4	护理	护理学院
2021110331	邹泽西	博雅楼-二单元-4楼-420-1	护理	护理学院
2021110321	代米	博雅楼-二单元-4楼-420-2	护理学	护理学院
2021110324	董俊兰	博雅楼-二单元-4楼-420-3	护理学	护理学院
2021110318	刘志晨	博雅楼-二单元-4楼-420-4	护理学	护理学院



学号	姓名	入住寝室	专业(三级学科)	所属院系
2021110319	卢丽琴	博雅楼-二单元-4楼-421-1	护理学	护理学院
2021110325	罗娟	博雅楼-二单元-4楼-421-2	护理学	护理学院
2021110315	谭瑾	博雅楼-二单元-4楼-421-3	护理学	护理学院
2021110322	王雪婷	博雅楼-二单元-4楼-421-4	护理学	护理学院
2021110323	王右莎	博雅楼-二单元-4楼-422-1	护理学	护理学院
2021110317	文雪翼	博雅楼-二单元-4楼-422-2	护理学	护理学院
2021110316	徐小艳	博雅楼-二单元-4楼-422-3	护理学	护理学院
2021110320	杨登碧	博雅楼-二单元-4楼-422-4	护理学	护理学院
2021110411	龙瑞丽	博雅楼-二单元-4楼-423-1	口腔医学	口腔医学院
2021110399	漆慧中	博雅楼-二单元-4楼-423-2	口腔医学	口腔医学院
2021110405	田中佳	博雅楼-二单元-4楼-423-3	口腔医学	口腔医学院
2021110409	王欣蕊	博雅楼-二单元-4楼-423-4	口腔医学	口腔医学院
2021110415	王苑茹	博雅楼-二单元-4楼-424-1	口腔医学	口腔医学院
2021110406	谢乐	博雅楼-二单元-4楼-424-2	口腔医学	口腔医学院
2021110404	徐曦	博雅楼-二单元-4楼-424-3	口腔医学	口腔医学院
2021110407	叶敏	博雅楼-二单元-4楼-424-4	口腔医学	口腔医学院
2021110166	吉庆露	博雅楼-二单元-4楼-425-1	临床药学	药学院
2021110309	兰忠玲	博雅楼-二单元-4楼-425-2	临床药学	药学院
2021110306	李旭	博雅楼-二单元-4楼-425-3	临床药学	药学院
2021110314	刘姗姗	博雅楼-二单元-4楼-425-4	临床药学	药学院
2021110311	刘雪莹	博雅楼-二单元-4楼-426-1	临床药学	药学院
2021110305	罗伯艳	博雅楼-二单元-4楼-426-2	临床药学	药学院
2021110308	罗鸿	博雅楼-二单元-4楼-426-3	临床药学	药学院
2021110303	罗敏	博雅楼-二单元-4楼-426-4	临床药学	药学院
2021110163	麻银苹	博雅楼-二单元-4楼-427-1	临床药学	药学院
2021110302	沈开丽	博雅楼-二单元-4楼-427-2	临床药学	药学院
2021110313	夏青	博雅楼-二单元-4楼-427-3	临床药学	药学院
2021110304	杨欢	博雅楼-二单元-4楼-427-4	临床药学	药学院
2021110414	周岚曦	博雅楼-二单元-4楼-428-1	口腔医学	口腔医学院
2021110416	朱吟词	博雅楼-二单元-4楼-428-2	口腔医学	口腔医学院
2021110165	叶菊	博雅楼-二单元-4楼-428-3	临床药学	药学院
2021110307	朱中洁	博雅楼-二单元-4楼-428-4	临床药学	药学院
2021110095	漆国佳	博雅楼-二单元-4楼-429-1	流行病与卫生统计学	公共卫生学院
2021110096	孙钟铭	博雅楼-二单元-4楼-429-2	流行病与卫生统计学	公共卫生学院
2021110103	何洁	博雅楼-二单元-4楼-429-3	流行病与卫生统计学	公共卫生学院
2021110094	袁萍	博雅楼-二单元-4楼-429-4	流行病与卫生统计学	公共卫生学院
2021110104	张吉	博雅楼-二单元-4楼-430-1	流行病与卫生统计学	公共卫生学院
2021110105	张丽佳	博雅楼-二单元-4楼-430-2	流行病与卫生统计学	公共卫生学院
2021110106	张莹	博雅楼-二单元-4楼-430-3	流行病与卫生统计学	公共卫生学院
2021110036	朱兰伟	博雅楼-二单元-4楼-430-4	免疫学	基础医学院
2021110034	代小方	博雅楼-二单元-4楼-431-1	免疫学	基础医学院
2021110045	高雪涵	博雅楼-二单元-4楼-431-2	免疫学	基础医学院
2021110042	黄嘉玲	博雅楼-二单元-4楼-431-3	免疫学	基础医学院
2021110047	荆倩玉	博雅楼-二单元-4楼-431-4	免疫学	基础医学院
2021110035	兰东锋	博雅楼-二单元-4楼-432-1	免疫学	基础医学院
2021110041	刘毓芳	博雅楼-二单元-4楼-432-2	免疫学	基础医学院
2021110037	彭芪	博雅楼-二单元-4楼-432-3	免疫学	基础医学院
2021110044	卫麟娜	博雅楼-二单元-4楼-432-4	免疫学	基础医学院
2021110046	吴凤丽	博雅楼-二单元-4楼-433-1	免疫学	基础医学院
2021110039	熊杰	博雅楼-二单元-4楼-433-2	免疫学	基础医学院
2021110040	杨涵	博雅楼-二单元-4楼-433-3	免疫学	基础医学院
2021110049	周雪	博雅楼-二单元-4楼-433-4	免疫学	基础医学院
2021110186	蒙俞帆	博雅楼-二单元-5楼-502-1	工业药学(生药资源的开发与利用)	药学院

学号	姓名	入住寝室	专业（三级学科）	所属院系
2021110179	母兴芮	博雅楼-二单元-5楼-502-2	工业药学（生药资源的开发与利用）	药学院
2021110192	彭丽	博雅楼-二单元-5楼-505-2	工业药学（生药资源的开发与利用）	药学院
2021110191	覃海盼	博雅楼-二单元-5楼-505-4	工业药学（生药资源的开发与利用）	药学院
2021110236	赵云	博雅楼-二单元-5楼-506-1	工业药学（药物制剂研发与转化）	药学院
2021110234	周莹莹	博雅楼-二单元-5楼-506-2	工业药学（药物制剂研发与转化）	药学院
2021110230	朱可欣	博雅楼-二单元-5楼-506-3	工业药学（药物制剂研发与转化）	药学院
2021110241	高春雪	博雅楼-二单元-5楼-506-4	工业药学（药物质量与过程控制）	药学院
2021110259	高睿涵	博雅楼-二单元-5楼-507-1	工业药学（药物质量与过程控制）	药学院
2021110252	何婷	博雅楼-二单元-5楼-507-2	工业药学（药物质量与过程控制）	药学院
2021110244	李芊	博雅楼-二单元-5楼-507-3	工业药学（药物质量与过程控制）	药学院
2021110256	刘加袖	博雅楼-二单元-5楼-507-4	工业药学（药物质量与过程控制）	药学院
2021110260	田广环	博雅楼-二单元-5楼-509-1	工业药学（药物质量与过程控制）	药学院
2021110249	王晓睿	博雅楼-二单元-5楼-509-2	工业药学（药物质量与过程控制）	药学院
2021110251	王艳	博雅楼-二单元-5楼-509-3	工业药学（药物质量与过程控制）	药学院
2021110242	谢自闲	博雅楼-二单元-5楼-509-4	工业药学（药物质量与过程控制）	药学院
2021110193	谭敏	博雅楼-二单元-5楼-510-4	工业药学（生药资源的开发与利用）	药学院
2021110255	杨锡金	博雅楼-二单元-5楼-513-1	工业药学（药物质量与过程控制）	药学院
2021110248	杨娅	博雅楼-二单元-5楼-513-2	工业药学（药物质量与过程控制）	药学院
2021110261	张慧娟	博雅楼-二单元-5楼-513-3	工业药学（药物质量与过程控制）	药学院
2021110254	张琦	博雅楼-二单元-5楼-513-4	工业药学（药物质量与过程控制）	药学院
2021110188	王馨瑶	博雅楼-二单元-5楼-514-1	工业药学（生药资源的开发与利用）	药学院
2021110200	卞思慧	博雅楼-二单元-5楼-514-3	工业药学（食用菌专班）	药学院
2021110201	金朝	博雅楼-二单元-5楼-514-4	工业药学（食用菌专班）	药学院
2021110196	史雪叶	博雅楼-二单元-5楼-516-1	工业药学（食用菌专班）	药学院
2021110197	吴贤	博雅楼-二单元-5楼-516-3	工业药学（食用菌专班）	药学院
2021110198	夏倩玲	博雅楼-二单元-5楼-516-4	工业药学（食用菌专班）	药学院
2021110227	陈雅婷	博雅楼-二单元-5楼-518-1	工业药学（药物合成与工艺优化）	药学院
2021110218	邓旭	博雅楼-二单元-5楼-518-2	工业药学（药物合成与工艺优化）	药学院
2021110212	顾健玉	博雅楼-二单元-5楼-519-4	工业药学（药物合成与工艺优化）	药学院
2021110268	雷雯	博雅楼-二单元-5楼-522-1	工业药学（药物合成与工艺优化）	药学院
2021110223	黎林玉	博雅楼-二单元-5楼-523-4	工业药学（药物合成与工艺优化）	药学院
2021110205	黎婷婷	博雅楼-二单元-5楼-530-1	工业药学（药物合成与工艺优化）	药学院
2021110271	李杰	博雅楼-二单元-5楼-533-1	工业药学（药物合成与工艺优化）	药学院
2021110211	缪润萍	博雅楼-二单元-6楼-602-4	工业药学（药物合成与工艺优化）	药学院
2021110214	区洁晴	博雅楼-二单元-6楼-603-3	工业药学（药物合成与工艺优化）	药学院
2021110269	吴青青	博雅楼-二单元-6楼-603-4	工业药学（药物合成与工艺优化）	药学院
2021110270	吴游金	博雅楼-二单元-6楼-604-1	工业药学（药物合成与工艺优化）	药学院
2021110202	徐琳	博雅楼-二单元-6楼-605-2	工业药学（药物合成与工艺优化）	药学院
2021110274	曾苛	博雅楼-二单元-6楼-606-1	工业药学（药物合成与工艺优化）	药学院
2021110226	张鑫华	博雅楼-二单元-6楼-606-3	工业药学（药物合成与工艺优化）	药学院
2021110219	张正茜	博雅楼-二单元-6楼-606-4	工业药学（药物合成与工艺优化）	药学院
2021110224	朱盟	博雅楼-二单元-6楼-607-4	工业药学（药物合成与工艺优化）	药学院
2021110237	龚余惠	博雅楼-二单元-6楼-609-1	工业药学（药物制剂研发与转化）	药学院
2021110277	胡兰	博雅楼-二单元-6楼-610-1	工业药学（药物制剂研发与转化）	药学院
2021110235	李光梅	博雅楼-二单元-6楼-611-1	工业药学（药物制剂研发与转化）	药学院
2021110275	莫光宇	博雅楼-二单元-6楼-611-3	工业药学（药物制剂研发与转化）	药学院
2021110278	潘丽	博雅楼-二单元-6楼-612-1	工业药学（药物制剂研发与转化）	药学院
2021110233	石晓屿	博雅楼-二单元-6楼-615-3	工业药学（药物制剂研发与转化）	药学院
2021110238	王建梅	博雅楼-二单元-6楼-615-4	工业药学（药物制剂研发与转化）	药学院
2021110239	王昱婷	博雅楼-二单元-6楼-617-1	工业药学（药物制剂研发与转化）	药学院
2021110231	杨梁钰	博雅楼-二单元-6楼-617-4	工业药学（药物制剂研发与转化）	药学院
2021110276	赵久勤	博雅楼-二单元-6楼-618-4	工业药学（药物制剂研发与转化）	药学院
2021110080	陈红杏	博雅楼-二单元-6楼-619-1	思想政治教育	马克思主义学院



学号	姓名	入住寝室	专业(三级学科)	所属院系
2021110087	冯玲	博雅楼-二单元-6楼-619-2	思想政治教育	马克思主义学院
2021110086	刘娟	博雅楼-二单元-6楼-619-3	思想政治教育	马克思主义学院
2021110091	沈玉	博雅楼-二单元-6楼-619-4	思想政治教育	马克思主义学院
2021110089	田小萍	博雅楼-二单元-6楼-620-1	思想政治教育	马克思主义学院
2021110083	徐鑫鑫	博雅楼-二单元-6楼-620-2	思想政治教育	马克思主义学院
2021110084	杨昱璇	博雅楼-二单元-6楼-620-3	思想政治教育	马克思主义学院
2021110079	余孜欣	博雅楼-二单元-6楼-620-4	思想政治教育	马克思主义学院
2021110082	曾义芳	博雅楼-二单元-6楼-621-1	思想政治教育	马克思主义学院
2021110081	张航航	博雅楼-二单元-6楼-621-2	思想政治教育	马克思主义学院
2021110090	张沙	博雅楼-二单元-6楼-621-3	思想政治教育	马克思主义学院
2021110085	周玲涓	博雅楼-二单元-6楼-621-4	思想政治教育	马克思主义学院
2021110297	白丹	博雅楼-二单元-6楼-622-1	工业药学(药效研究与安全性评价)	药学院
2021110289	何成芬	博雅楼-二单元-6楼-622-2	工业药学(药效研究与安全性评价)	药学院
2021110294	黄荷兰	博雅楼-二单元-6楼-622-3	工业药学(药效研究与安全性评价)	药学院
2021110290	李天容	博雅楼-二单元-6楼-622-4	工业药学(药效研究与安全性评价)	药学院
2021110300	林夏萍	博雅楼-二单元-6楼-623-1	工业药学(药效研究与安全性评价)	药学院
2021110286	刘丹	博雅楼-二单元-6楼-623-2	工业药学(药效研究与安全性评价)	药学院
2021110288	龙熟娟	博雅楼-二单元-6楼-623-3	工业药学(药效研究与安全性评价)	药学院
2021110296	罗琪	博雅楼-二单元-6楼-623-4	工业药学(药效研究与安全性评价)	药学院
2021110284	罗亚丹	博雅楼-二单元-6楼-624-1	工业药学(药效研究与安全性评价)	药学院
2021110298	罗益	博雅楼-二单元-6楼-624-2	工业药学(药效研究与安全性评价)	药学院
2021110285	徐凯飞	博雅楼-二单元-6楼-624-3	工业药学(药效研究与安全性评价)	药学院
2021110280	曾静	博雅楼-二单元-6楼-624-4	工业药学(药效研究与安全性评价)	药学院
2021110257	郑瑶	博雅楼-二单元-6楼-625-1	工业药学(药物质量与过程控制)	药学院
2021110282	张申懿	博雅楼-二单元-6楼-625-2	工业药学(药效研究与安全性评价)	药学院
2021110010	曾靖雅	博雅楼-二单元-6楼-625-3	微生物学	基础医学院
2021110139	袁菁菁	博雅楼-二单元-6楼-625-4	微生物与生化药学	药学院
2021110384	陈雨潞	博雅楼-二单元-6楼-626-1	护理	护理学院
2021110347	陈玉	博雅楼-二单元-6楼-626-2	护理	护理学院
2021110372	程传丽	博雅楼-二单元-6楼-626-3	护理	护理学院
2021110366	代梅	博雅楼-二单元-6楼-626-4	护理	护理学院
2021110353	代美	博雅楼-二单元-6楼-627-1	护理	护理学院
2021110398	单芳	博雅楼-二单元-6楼-627-2	护理	护理学院
2021110357	冯加义	博雅楼-二单元-6楼-627-3	护理	护理学院
2021110381	冯静洁	博雅楼-二单元-6楼-627-4	护理	护理学院
2021110389	冯子倩	博雅楼-二单元-6楼-628-1	护理	护理学院
2021110355	高奉琼	博雅楼-二单元-6楼-628-2	护理	护理学院
2021110333	宫静	博雅楼-二单元-6楼-628-3	护理	护理学院
2021110326	何春菊	博雅楼-二单元-6楼-628-4	护理	护理学院
2021110247	陈兴兴	博雅楼-二单元-6楼-629-1	工业药学(药物质量与过程控制)	药学院
2021110243	邓钊	博雅楼-二单元-6楼-629-2	工业药学(药物质量与过程控制)	药学院
2021110329	何青青	博雅楼-二单元-6楼-629-3	护理	护理学院
2021110396	宦宗素	博雅楼-二单元-6楼-629-4	护理	护理学院
2021110386	黄婧靓	博雅楼-二单元-6楼-630-1	护理	护理学院
2021110397	黄瑞	博雅楼-二单元-6楼-630-2	护理	护理学院
2021110345	黎静	博雅楼-二单元-6楼-630-3	护理	护理学院
2021110351	李彩	博雅楼-二单元-6楼-630-4	护理	护理学院
2021110362	李霜	博雅楼-二单元-6楼-631-1	护理	护理学院
2021110383	李丝静	博雅楼-二单元-6楼-631-2	护理	护理学院
2021110336	梁颜	博雅楼-二单元-6楼-631-3	护理	护理学院
2021110393	刘娇	博雅楼-二单元-6楼-631-4	护理	护理学院
2021110343	刘梅	博雅楼-二单元-6楼-632-1	护理	护理学院
2021110374	刘小会	博雅楼-二单元-6楼-632-2	护理	护理学院

学号	姓名	入住寝室	专业（三级学科）	所属院系
2021110356	刘晓童	博雅楼-二单元-6楼-632-3	护理	护理学院
2021110339	刘秀	博雅楼-二单元-6楼-632-4	护理	护理学院
2021110375	龙建梅	博雅楼-二单元-6楼-633-1	护理	护理学院
2021110338	龙文燕	博雅楼-二单元-6楼-633-2	护理	护理学院
2021110394	卢滋溢	博雅楼-二单元-6楼-633-3	护理	护理学院
2021110328	任旭	博雅楼-二单元-6楼-633-4	护理	护理学院
2021110517	姜金莲	心宁楼-二单元-1楼-106-2	传染内科学	临床医学院
2021110062	李国莉	心宁楼-二单元-1楼-108-1	病理学	基础医学院
2021110064	吴丝	心宁楼-二单元-1楼-108-3	病理学	基础医学院
2021110491	刘婷婷	心宁楼-二单元-1楼-109-1	呼吸内科学	临床医学院
2021110489	娄思玉	心宁楼-二单元-1楼-109-2	呼吸内科学	临床医学院
2021110600	梅鑫鑫	心宁楼-二单元-1楼-109-3	转化医学	临床医学院
2021110493	张艳艳	心宁楼-二单元-1楼-109-4	呼吸内科学	临床医学院
2021110061	焦艳林	心宁楼-二单元-1楼-110-2	病理生理学	基础医学院
2021110060	翁宗琴	心宁楼-二单元-1楼-110-4	病理生理学	基础医学院
2021110057	孙晓晴	心宁楼-二单元-1楼-111-1	病原生物学	基础医学院
2021110050	杨海燕	心宁楼-二单元-1楼-111-4	病原生物学	基础医学院
2021110053	张艺芯	心宁楼-二单元-1楼-112-3	病原生物学	基础医学院
2021110052	赵灿灿	心宁楼-二单元-1楼-112-4	病原生物学	基础医学院
2021110187	曹译文	心宁楼-二单元-1楼-113-3	工业药学（生药资源的开发与利用）	药学院
2021110189	丁晓雨	心宁楼-二单元-1楼-113-4	工业药学（生药资源的开发与利用）	药学院
2021110194	何雨蝶	心宁楼-二单元-1楼-114-2	工业药学（生药资源的开发与利用）	药学院
2021110058	陈丹丹	心宁楼-二单元-1楼-116-1	病原生物学	基础医学院
2021110059	董贤凤	心宁楼-二单元-1楼-116-2	病原生物学	基础医学院
2021110056	高三利	心宁楼-二单元-1楼-116-3	病原生物学	基础医学院
2021110055	李振荣	心宁楼-二单元-1楼-116-4	病原生物学	基础医学院
2021110195	李蕾	心宁楼-二单元-1楼-118-3	工业药学（生药资源的开发与利用）	药学院
2021110183	刘小琪	心宁楼-二单元-1楼-119-3	工业药学（生药资源的开发与利用）	药学院
2021110063	刘欣澎	心宁楼-二单元-3楼-302-1	病理学	基础医学院
2021110065	罗余庆	心宁楼-二单元-3楼-302-4	病理学	基础医学院
2021110181	刘超	心宁楼-二单元-3楼-306-2	工业药学（生药资源的开发与利用）	药学院
2021110229	陈铃	心宁楼-二单元-3楼-307-3	工业药学（药物制剂研发与转化）	药学院
2021110246	邱明月	心宁楼-二单元-3楼-307-4	工业药学（药物质量与过程控制）	药学院
2021110492	胡定浩	心宁楼-二单元-3楼-309-2	呼吸内科学	临床医学院
2021110490	周健	心宁楼-二单元-3楼-309-4	呼吸内科学	临床医学院
2021110526	王操	心宁楼-二单元-3楼-310-1	儿外科学	临床医学院
2021110525	翟威	心宁楼-二单元-3楼-310-3	儿外科学	临床医学院
2021110524	赵肖欢	心宁楼-二单元-3楼-310-4	儿外科学	临床医学院
2021110051	李迪	心宁楼-二单元-3楼-311-1	病原生物学	基础医学院
2021110054	娄滔	心宁楼-二单元-3楼-311-4	病原生物学	基础医学院
2021110516	李川	心宁楼-二单元-3楼-312-1	传染内科学	临床医学院
2021110077	张玉书	心宁楼-二单元-3楼-315-1	医学遗传学	基础医学院
2021110078	张毅	心宁楼-二单元-3楼-317-1	医学遗传学	基础医学院
2021110190	何力	心宁楼-二单元-3楼-317-1	工业药学（生药资源的开发与利用）	药学院
2021110585	李明波	心宁楼-二单元-3楼-317-2	眼科学	临床医学院
2021110583	梁程鹏	心宁楼-二单元-3楼-317-4	眼科学	临床医学院
2021110564	陈佳颖	心宁楼-二单元-3楼-324-2	整形外科学	临床医学院
2021110567	韩建素	心宁楼-二单元-3楼-324-3	整形外科学	临床医学院
2021110566	刘星妍	心宁楼-二单元-3楼-324-4	整形外科学	临床医学院
2021110468	王婷琳	心宁楼-二单元-4楼-404-1	影像医学与核医学	临床医学院
2021110507	兰琴	心宁楼-二单元-4楼-405-1	肾内科学	临床医学院
2021110508	龙红燕	心宁楼-二单元-4楼-405-3	肾内科学	临床医学院
2021110506	肖娟	心宁楼-二单元-4楼-405-4	肾内科学	临床医学院



学号	姓名	入住寝室	专业(三级学科)	所属院系
2021110548	姚淼	心宁楼-二单元-4楼-406-3	临床检验诊断学	临床医学院
2021110107	杨健敏	心宁楼-二单元-4楼-406-4	流行病与卫生统计学	公共卫生学院
2021110541	张仁群	心宁楼-二单元-4楼-408-1	临床检验诊断学	临床医学院
2021110545	黄云飞	心宁楼-二单元-4楼-408-2	临床检验诊断学	临床医学院
2021110510	李昱	心宁楼-二单元-4楼-408-3	内分泌	临床医学院
2021110509	杨嘉	心宁楼-二单元-4楼-408-4	内分泌	临床医学院
2021110472	何仕丽	心宁楼-二单元-4楼-410-1	影像医学与核医学	临床医学院
2021110470	何欣	心宁楼-二单元-4楼-410-2	影像医学与核医学	临床医学院
2021110471	胡洪瑜	心宁楼-二单元-4楼-410-3	影像医学与核医学	临床医学院
2021110469	彭娟	心宁楼-二单元-4楼-410-4	影像医学与核医学	临床医学院
2021110134	李思慧	心宁楼-二单元-4楼-412-1	生药学	药学院
2021110182	秦桂芳	心宁楼-二单元-4楼-412-2	工业药学(生药资源的开发与利用)	药学院
2021110184	罗超群	心宁楼-二单元-4楼-412-3	工业药学(生药资源的开发与利用)	药学院
2021110266	梅仿	心宁楼-二单元-4楼-412-4	工业药学(生药资源的开发与利用)	药学院
2021110327	詹昕凌	心宁楼-二单元-4楼-413-1	护理	护理学院
2021110350	范达英	心宁楼-二单元-4楼-413-2	护理	护理学院
2021110330	艾吉	心宁楼-二单元-4楼-413-3	护理	护理学院
2021110359	蔡久梅	心宁楼-二单元-4楼-413-4	护理	护理学院
2021110603	代大华	心宁楼-二单元-4楼-415-2	重症医学	临床医学院
2021110605	高敬岩	心宁楼-二单元-4楼-415-3	重症医学	临床医学院
2021110539	何紫云	心宁楼-二单元-4楼-418-1	临床检验诊断学	临床医学院
2021110542	卢琴	心宁楼-二单元-4楼-419-4	临床检验诊断学	临床医学院
2021110264	侯悦	心宁楼-二单元-4楼-420-1	生药学	药学院
2021110262	李慧芸	心宁楼-二单元-4楼-420-2	生药学	药学院
2021110263	廖雪燕	心宁楼-二单元-4楼-420-3	生药学	药学院
2021110133	吴兴倩	心宁楼-二单元-4楼-420-4	生药学	药学院
2021110601	张曦	心宁楼-二单元-4楼-422-4	转化医学	临床医学院
2021110030	叶笑妮	心宁楼-二单元-4楼-423-3	人体解剖学	基础医学院
2021110588	李旭	心宁楼-二单元-5楼-502-3	耳鼻咽喉科学	临床医学院
2021110031	陈姗姗	心宁楼-二单元-5楼-503-1	组织胚胎学	基础医学院
2021110033	王彩妹	心宁楼-二单元-5楼-503-2	组织胚胎学	基础医学院
2021110604	戴妮喃	心宁楼-二单元-5楼-504-1	重症医学	临床医学院
2021110606	雷倩	心宁楼-二单元-5楼-504-3	重症医学	临床医学院
2021110142	吴文丹	心宁楼-二单元-5楼-507-1	药理学	药学院
2021110141	刘代芳	心宁楼-二单元-5楼-507-2	药理学	药学院
2021110149	陈学敏	心宁楼-二单元-5楼-507-3	药理学	药学院
2021110162	卢德敏	心宁楼-二单元-5楼-507-4	药理学	药学院
2021110581	何倩	心宁楼-二单元-5楼-508-1	妇产科学	临床医学院
2021110580	王圆圆	心宁楼-二单元-5楼-508-2	妇产科学	临床医学院
2021110582	吴寒	心宁楼-二单元-5楼-508-3	妇产科学	临床医学院
2021110579	曾晓亭	心宁楼-二单元-5楼-508-4	妇产科学	临床医学院
2021110519	曹秀丽	心宁楼-二单元-5楼-509-1	儿内科学	临床医学院
2021110523	贺永萍	心宁楼-二单元-5楼-509-2	儿内科学	临床医学院
2021110518	马金花	心宁楼-二单元-5楼-509-3	儿内科学	临床医学院
2021110520	田小春	心宁楼-二单元-5楼-509-4	儿内科学	临床医学院
2021110066	陈开琴	心宁楼-二单元-5楼-510-4	法医学	基础医学院
2021110521	王三	心宁楼-二单元-5楼-511-1	儿内科学	临床医学院
2021110522	邢源	心宁楼-二单元-5楼-511-2	儿内科学	临床医学院
2021110528	刘双爱	心宁楼-二单元-5楼-511-3	儿外科学	临床医学院
2021110140	王燕	心宁楼-二单元-5楼-511-4	药理学	药学院
2021110137	敖靖雯	心宁楼-二单元-1楼-124-2	药物分析学	药学院
2021110138	丁尚丽	心宁楼-二单元-5楼-512-2	药物分析学	药学院
2021110124	范国华	心宁楼-二单元-5楼-512-4	药物化学	药学院

学号	姓名	入住寝室	专业（三级学科）	所属院系
2021110014	贾雪艳	心宁楼-二单元-5楼-513-1	细胞生物学	基础医学院
2021110011	肖煜璇	心宁楼-二单元-5楼-513-2	细胞生物学	基础医学院
2021110013	张玉玲	心宁楼-二单元-5楼-513-4	细胞生物学	基础医学院
2021110496	巫恩琴	心宁楼-二单元-5楼-514-1	消化内科学	临床医学院
2021110495	张丽	心宁楼-二单元-5楼-514-2	消化内科学	临床医学院
2021110498	张婷	心宁楼-二单元-5楼-514-4	消化内科学	临床医学院
2021110512	吕晓丽	心宁楼-二单元-5楼-515-1	血液内科学	临床医学院
2021110514	秦唤唤	心宁楼-二单元-5楼-515-2	血液内科学	临床医学院
2021110513	田美琳	心宁楼-二单元-5楼-515-3	血液内科学	临床医学院
2021110511	文丹	心宁楼-二单元-5楼-515-4	血液内科学	临床医学院
2021110586	冉启艳	心宁楼-二单元-5楼-516-1	眼科学	临床医学院
2021110587	唐永香	心宁楼-二单元-5楼-516-2	眼科学	临床医学院
2021110584	王瑞	心宁楼-二单元-5楼-516-4	眼科学	临床医学院
2021110485	王旭	心宁楼-二单元-5楼-517-1	麻醉学	麻醉医学院
2021110475	李佳	心宁楼-二单元-5楼-517-2	麻醉学	麻醉医学院
2021110131	邓一丹	心宁楼-二单元-5楼-517-3	药剂学	药学院
2021110129	吴祖芳	心宁楼-二单元-5楼-517-4	药剂学	药学院
2021110515	许娜华	心宁楼-二单元-5楼-519-2	血液内科学	临床医学院
2021110281	罗欢	心宁楼-二单元-5楼-520-1	工业药学（药效研究与安全性评价）	药学院
2021110245	安艳	心宁楼-二单元-5楼-520-2	工业药学（药物质量与过程控制）	药学院
2021110128	宋成程	心宁楼-二单元-5楼-520-3	药物化学	药学院
2021110119	韦纯永	心宁楼-二单元-5楼-520-4	药物化学	药学院
2021110146	杨鑫星	心宁楼-二单元-5楼-521-1	药理学	药学院
2021110143	张仕倩	心宁楼-二单元-5楼-522-2	药理学	药学院
2021110573	尹娜	心宁楼-二单元-5楼-523-3	泌尿外科学	临床医学院
2021110101	吴念	心宁楼-二单元-6楼-601-1	流行病与卫生统计学	公共卫生学院
2021110117	杨娟	心宁楼-二单元-6楼-601-2	卫生毒理学	公共卫生学院
2021110114	许佩	心宁楼-二单元-6楼-601-3	卫生毒理学	公共卫生学院
2021110100	廖登青	心宁楼-二单元-6楼-601-4	流行病与卫生统计学	公共卫生学院
2021110253	赵莉蓉	心宁楼-二单元-6楼-602-1	工业药学（药物质量与过程控制）	药学院
2021110486	汪莹	心宁楼-二单元-6楼-604-1	麻醉学	麻醉医学院
2021110477	郑玉玲	心宁楼-二单元-6楼-604-2	麻醉学	麻醉医学院
2021110481	周洪素	心宁楼-二单元-6楼-604-4	麻醉学	麻醉医学院
2021110250	丁小倩	心宁楼-二单元-6楼-605-3	工业药学（药物质量与过程控制）	药学院
2021110595	苏紫璇	心宁楼-二单元-6楼-607-1	肿瘤学	临床医学院
2021110590	刘淇	心宁楼-二单元-6楼-607-2	肿瘤学	临床医学院
2021110596	屈天银	心宁楼-二单元-6楼-607-3	肿瘤学	临床医学院
2021110543	王小素	心宁楼-二单元-6楼-607-4	临床检验诊断学	临床医学院
2021110593	王韵佳	心宁楼-二单元-6楼-608-2	肿瘤学	临床医学院
2021110400	杜远航	心宁楼-二单元-6楼-609-1	口腔医学	口腔医学院
2021110408	付楠清	心宁楼-二单元-6楼-609-3	口腔医学	口腔医学院
2021110487	肖梓茜	心宁楼-二单元-6楼-610-1	麻醉学	麻醉医学院
2021110483	游映	心宁楼-二单元-6楼-610-2	麻醉学	麻醉医学院
2021110482	蒲青	心宁楼-二单元-6楼-610-3	麻醉学	麻醉医学院
2021110479	陈相林	心宁楼-二单元-6楼-611-2	麻醉学	麻醉医学院
2021110546	黎瑞	心宁楼-二单元-6楼-611-3	临床检验诊断学	临床医学院
2021110484	梁小玲	心宁楼-二单元-6楼-611-4	麻醉学	麻醉医学院
2021110591	文柏宁	心宁楼-二单元-6楼-612-3	肿瘤学	临床医学院
2021110594	杨玉环	心宁楼-二单元-6楼-612-4	肿瘤学	临床医学院
2021110093	唐敏	心宁楼-二单元-6楼-613-1	人文医学	马克思主义学院
2021110092	杨敏	心宁楼-二单元-6楼-613-3	人文医学	马克思主义学院
2021110597	黄山	心宁楼-二单元-6楼-614-4	急诊医学	临床医学院
2021110110	蒋皎皎	心宁楼-二单元-6楼-615-1	劳动卫生与环境卫生学	公共卫生学院



学号	姓名	入住寝室	专业(三级学科)	所属院系
2021110113	彭启凤	心宁楼-二单元-6楼-616-2	劳动卫生与环境卫生学	公共卫生学院
2021110111	郑木聪	心宁楼-二单元-6楼-617-3	劳动卫生与环境卫生学	公共卫生学院
2021110112	邹春丽	心宁楼-二单元-6楼-618-3	劳动卫生与环境卫生学	公共卫生学院
2021110120	古文静	心宁楼-二单元-6楼-623-1	药物化学	药学院
2021110123	李维票	心宁楼-二单元-6楼-623-2	药物化学	药学院
2021110122	马婷	心宁楼-二单元-6楼-623-3	药物化学	药学院
2021110121	张入月	心宁楼-二单元-6楼-623-4	药物化学	药学院
2021110070	张志霞	心宁楼-二单元-7楼-701-2	再生医学	基础医学院
2021110073	陈罗英	心宁楼-二单元-7楼-702-1	再生医学	基础医学院
2021110074	陈思宇	心宁楼-二单元-7楼-702-2	再生医学	基础医学院
2021110072	王艳阳	心宁楼-二单元-7楼-702-3	再生医学	基础医学院
2021110075	王卓然	心宁楼-二单元-7楼-702-4	再生医学	基础医学院
2021110177	冯方方	心宁楼-二单元-7楼-704-1	制药工程学	药学院
2021110175	华夏	心宁楼-二单元-7楼-704-2	制药工程学	药学院
2021110176	谭荔枝	心宁楼-二单元-7楼-704-3	制药工程学	药学院
2021110173	王改荣	心宁楼-二单元-7楼-704-4	制药工程学	药学院
2021110167	许文凤	心宁楼-二单元-7楼-705-2	制药工程学	药学院
2021110172	曾麟媛	心宁楼-二单元-7楼-705-3	制药工程学	药学院
2021110168	卓宇晴	心宁楼-二单元-7楼-708-2	制药工程学	药学院
2021110533	龙静	心宁楼-一单元-1楼-124-3	神经病学	临床医学院
2021110530	尚子婷	心宁楼-二单元-7楼-709-2	神经病学	临床医学院
2021110532	邵珍珍	心宁楼-二单元-7楼-709-3	神经病学	临床医学院
2021110531	谢媛洋	心宁楼-二单元-7楼-709-4	神经病学	临床医学院
2021110006	慕静然	心宁楼-二单元-7楼-711-3	生理学	基础医学院
2021110370	申珊玲	心宁楼-二单元-7楼-712-1	护理	护理学院
2021110364	申友书	心宁楼-二单元-7楼-712-2	护理	护理学院
2021110376	谭惠文	心宁楼-二单元-7楼-712-3	护理	护理学院
2021110385	唐冰雪	心宁楼-二单元-7楼-712-4	护理	护理学院
2021110387	唐欢	心宁楼-二单元-7楼-713-1	护理	护理学院
2021110388	唐泽丽	心宁楼-二单元-7楼-713-2	护理	护理学院
2021110361	王朝平	心宁楼-二单元-7楼-713-3	护理	护理学院
2021110390	王嘉钰	心宁楼-二单元-7楼-713-4	护理	护理学院
2021110002	梁璇	心宁楼-二单元-7楼-714-1	生理学	基础医学院
2021110001	刘恋恋	心宁楼-二单元-7楼-714-2	生理学	基础医学院
2021110003	骆延	心宁楼-二单元-7楼-714-3	生理学	基础医学院
2021110005	姚金玲	心宁楼-二单元-7楼-714-4	生理学	基础医学院
2021110024	苟飞艳	心宁楼-二单元-7楼-715-1	生物化学与分子生物学	基础医学院
2021110020	李懿文	心宁楼-二单元-7楼-715-2	生物化学与分子生物学	基础医学院
2021110019	张洪娇	心宁楼-二单元-7楼-715-4	生物化学与分子生物学	基础医学院
2021110371	王雪	心宁楼-二单元-7楼-716-1	护理	护理学院
2021110382	王亚运	心宁楼-二单元-7楼-716-2	护理	护理学院
2021110076	李胡丽	心宁楼-二单元-7楼-716-3	医学遗传学	基础医学院
2021110476	陈冬琴	心宁楼-二单元-7楼-716-4	麻醉学	麻醉医学院
2021110151	肖红	心宁楼-二单元-7楼-717-2	药理学	药学院
2021110022	张丽	心宁楼-二单元-7楼-718-1	生物化学与分子生物学	基础医学院
2021110017	周仕欢	心宁楼-二单元-7楼-718-4	生物化学与分子生物学	基础医学院
2021110502	龙世雯	心宁楼-二单元-7楼-721-2	心内科学	临床医学院
2021110501	彭凤丽	心宁楼-二单元-7楼-721-4	心内科学	临床医学院
2021110144	毛黔华	心宁楼-二单元-7楼-722-2	药理学	药学院
2021110150	欧阳福敏	心宁楼-二单元-7楼-722-3	药理学	药学院
2021110145	唐文静	心宁楼-二单元-7楼-722-4	药理学	药学院
2021110500	何平平	心宁楼-二单元-7楼-723-1	心内科学	临床医学院
2021110505	何远杰	心宁楼-二单元-7楼-723-2	心内科学	临床医学院

学号	姓名	入住寝室	专业（三级学科）	所属院系
2021110504	胡丽娟	心宁楼-二单元-7楼-723-3	心内科学	临床医学院
2021110503	黄呈俊	心宁楼-二单元-7楼-723-4	心内科学	临床医学院
2021110527	吴青秀	心宁楼-二单元-7楼-724-1	儿外科学	临床医学院
2021110156	王雪	心宁楼-二单元-7楼-724-2	药理学	药学院
2021110157	韦爱红	心宁楼-二单元-7楼-724-3	药理学	药学院
2021110154	鲜思婷	心宁楼-二单元-7楼-724-4	药理学	药学院
2021110453	白晶晶	心宁楼-一单元-1楼-101-1	口腔医学	口腔医学院
2021110431	陈靖	心宁楼-一单元-1楼-101-2	口腔医学	口腔医学院
2021110420	陈三	心宁楼-一单元-1楼-101-3	口腔医学	口腔医学院
2021110457	丁铭	心宁楼-一单元-1楼-101-4	口腔医学	口腔医学院
2021110429	樊莹莹	心宁楼-一单元-1楼-102-1	口腔医学	口腔医学院
2021110454	胡佳心	心宁楼-一单元-1楼-102-2	口腔医学	口腔医学院
2021110432	胡峥祺	心宁楼-一单元-1楼-102-3	口腔医学	口腔医学院
2021110452	江纯静	心宁楼-一单元-1楼-102-4	口腔医学	口腔医学院
2021110462	李思雨	心宁楼-一单元-1楼-103-1	口腔医学	口腔医学院
2021110445	李谣华	心宁楼-一单元-1楼-103-2	口腔医学	口腔医学院
2021110437	令狐敏	心宁楼-一单元-1楼-103-3	口腔医学	口腔医学院
2021110447	刘厚美	心宁楼-一单元-1楼-103-4	口腔医学	口腔医学院
2021110458	刘欣然	心宁楼-一单元-1楼-104-1	口腔医学	口腔医学院
2021110449	刘艳红	心宁楼-一单元-1楼-104-2	口腔医学	口腔医学院
2021110460	龙雨晴	心宁楼-一单元-1楼-104-3	口腔医学	口腔医学院
2021110421	卢红巧	心宁楼-一单元-1楼-104-4	口腔医学	口腔医学院
2021110451	秦雨	心宁楼-一单元-1楼-105-1	口腔医学	口腔医学院
2021110455	孙瑜萍	心宁楼-一单元-1楼-105-2	口腔医学	口腔医学院
2021110463	唐宇扬	心宁楼-一单元-1楼-105-3	口腔医学	口腔医学院
2021110426	涂希玲	心宁楼-一单元-1楼-105-4	口腔医学	口腔医学院
2021110435	王黄群	心宁楼-一单元-1楼-106-1	口腔医学	口腔医学院
2021110428	王楠	心宁楼-一单元-1楼-106-2	口腔医学	口腔医学院
2021110434	王妮	心宁楼-一单元-1楼-106-3	口腔医学	口腔医学院
2021110440	王雪	心宁楼-一单元-1楼-106-4	口腔医学	口腔医学院
2021110430	王哲	心宁楼-一单元-1楼-107-1	口腔医学	口腔医学院
2021110461	向雨林	心宁楼-一单元-1楼-107-2	口腔医学	口腔医学院
2021110443	熊一静	心宁楼-一单元-1楼-107-3	口腔医学	口腔医学院
2021110441	徐雅珂	心宁楼-一单元-1楼-107-4	口腔医学	口腔医学院
2021110448	杨如玉	心宁楼-一单元-1楼-108-1	口腔医学	口腔医学院
2021110422	易诗语	心宁楼-一单元-1楼-108-2	口腔医学	口腔医学院
2021110465	曾宇祺	心宁楼-一单元-1楼-108-3	口腔医学	口腔医学院
2021110425	张瑞玉	心宁楼-一单元-1楼-108-4	口腔医学	口腔医学院
2021110651	敖永凤	心宁楼-一单元-1楼-109-1	皮肤病与性病学	临床医学院
2021110648	贾尚洁	心宁楼-一单元-1楼-109-2	皮肤病与性病学	临床医学院
2021110649	谢雨宏	心宁楼-一单元-1楼-109-3	皮肤病与性病学	临床医学院
2021110647	周立雪	心宁楼-一单元-1楼-109-4	皮肤病与性病学	临床医学院
2021110650	周紫璇	心宁楼-一单元-1楼-110-1	皮肤病与性病学	临床医学院
2021110692	周恋	心宁楼-一单元-1楼-110-2	普外科学	临床医学院
2021110629	刘敏	心宁楼-一单元-1楼-110-3	传染内科学	临床医学院
2021110628	罗珍群	心宁楼-一单元-1楼-110-4	传染内科学	临床医学院
2021110634	邓群	心宁楼-一单元-1楼-111-1	儿内科学	临床医学院
2021110632	卢玉血	心宁楼-一单元-1楼-111-2	儿内科学	临床医学院
2021110636	陆维娜	心宁楼-一单元-1楼-111-3	儿内科学	临床医学院
2021110633	王洁钰	心宁楼-一单元-1楼-111-4	儿内科学	临床医学院
2021110677	傅冬梅	心宁楼-一单元-1楼-112-1	放射影像学	临床医学院
2021110676	王芳	心宁楼-一单元-1楼-112-2	放射影像学	临床医学院
2021110675	吴瑜	心宁楼-一单元-1楼-112-3	放射影像学	临床医学院



学号	姓名	入住寝室	专业(三级学科)	所属院系
2021110673	向江月	心宁楼一单元1楼-112-4	放射影像学	临床医学院
2021110674	徐敏	心宁楼一单元1楼-113-1	放射影像学	临床医学院
2021110720	李岷鸿	心宁楼一单元1楼-113-2	妇产科学	临床医学院
2021110721	阎瑶	心宁楼一单元1楼-113-3	妇产科学	临床医学院
2021110722	杨元浪	心宁楼一单元1楼-113-4	妇产科学	临床医学院
2021110614	程贵容	心宁楼一单元1楼-114-1	呼吸内科学	临床医学院
2021110610	金晓迪	心宁楼一单元1楼-114-2	呼吸内科学	临床医学院
2021110611	谭宇	心宁楼一单元1楼-114-3	呼吸内科学	临床医学院
2021110613	王太珊	心宁楼一单元1楼-114-4	呼吸内科学	临床医学院
2021110608	吴桐	心宁楼一单元1楼-115-1	呼吸内科学	临床医学院
2021110609	鄢顺	心宁楼一单元1楼-115-2	呼吸内科学	临床医学院
2021110612	周跃	心宁楼一单元1楼-115-3	呼吸内科学	临床医学院
2021110728	潘双双	心宁楼一单元1楼-115-4	耳鼻咽喉科学	临床医学院
2021110644	李鼎红	心宁楼一单元1楼-116-1	精神病与精神卫生学	临床医学院
2021110645	刘娇颖	心宁楼一单元1楼-116-2	精神病与精神卫生学	临床医学院
2021110730	龙文巧	心宁楼一单元1楼-116-3	临床检验诊断学	临床医学院
2021110729	张颖	心宁楼一单元1楼-116-4	临床检验诊断学	临床医学院
2021110638	游红成	心宁楼一单元1楼-117-1	神经病学	临床医学院
2021110637	张琴	心宁楼一单元1楼-117-2	神经病学	临床医学院
2021110698	曾静	心宁楼一单元1楼-117-3	神经外科学	临床医学院
2021110696	张文娟	心宁楼一单元1楼-117-4	神经外科学	临床医学院
2021110620	扶长敏	心宁楼一单元1楼-118-1	消化内科学	临床医学院
2021110617	汤世琳	心宁楼一单元1楼-118-2	消化内科学	临床医学院
2021110619	颜婷	心宁楼一单元1楼-118-3	消化内科学	临床医学院
2021110616	杨青凤	心宁楼一单元1楼-118-4	消化内科学	临床医学院
2021110615	张厚云	心宁楼一单元1楼-119-1	消化内科学	临床医学院
2021110621	胡发建	心宁楼一单元1楼-119-2	心内科学	临床医学院
2021110625	李春燕	心宁楼一单元1楼-119-3	心内科学	临床医学院
2021110623	姚梦	心宁楼一单元1楼-119-4	心内科学	临床医学院
2021110631	陈思月	心宁楼一单元1楼-120-1	内分泌	临床医学院
2021110630	秦梅杰	心宁楼一单元1楼-120-2	肾内科学	临床医学院
2021110734	符永梅	心宁楼一单元1楼-120-3	肿瘤学	临床医学院
2021110735	李燕	心宁楼一单元1楼-120-4	肿瘤学	临床医学院
2021110683	罗一欢	心宁楼一单元1楼-121-1	麻醉学	麻醉医学院
2021110679	王红	心宁楼一单元1楼-121-2	麻醉学	麻醉医学院
2021110727	袁瑞娜	心宁楼一单元1楼-121-3	眼科学	临床医学院
2021110724	陈理	心宁楼一单元1楼-121-4	眼科学	临床医学院
2021110635	郑燕	心宁楼一单元1楼-122-1	儿内科学	临床医学院
2021110709	王世丽	心宁楼一单元1楼-122-2	儿外科学	临床医学院
2021110682	肖睿	心宁楼一单元1楼-122-3	麻醉学	麻醉医学院
2021110669	向琳琳	心宁楼一单元1楼-122-4	泌尿外科学	临床医学院
2021110723	刘雪妮	心宁楼一单元1楼-123-1	眼科学	临床医学院
2021110725	罗国焰	心宁楼一单元1楼-123-2	眼科学	临床医学院
2021110726	王凤	心宁楼一单元1楼-123-3	眼科学	临床医学院
2021110607	秦南南	心宁楼一单元1楼-123-4	重症医学	临床医学院
2021110069	陈卫军	心宁楼一单元2楼-201-1	法医学	基础医学院
2021110067	李俊豪	心宁楼一单元2楼-201-2	法医学	基础医学院
2021110068	谢东格	心宁楼一单元2楼-201-4	法医学	基础医学院
2021110164	吴小宇	心宁楼一单元2楼-202-1	临床药学	药学院
2021110108	刘成	心宁楼一单元2楼-202-2	劳动卫生与环境卫生学	公共卫生学院
2021110589	李仕运	心宁楼一单元2楼-204-2	耳鼻咽喉科学	临床医学院
2021110222	宋继庭	心宁楼一单元2楼-204-3	工业药学(药物合成与工艺优化)	药学院
2021110217	吴律嘉	心宁楼一单元2楼-204-4	工业药学(药物合成与工艺优化)	药学院

学号	姓名	入住寝室	专业(三级学科)	所属院系
2021110559	党祎	心宁楼-一单元-2楼-205-1	骨外科学	临床医学院
2021110558	符生平	心宁楼-一单元-2楼-205-2	骨外科学	临床医学院
2021110557	郭曹培	心宁楼-一单元-2楼-205-3	骨外科学	临床医学院
2021110561	王正基	心宁楼-一单元-2楼-205-4	骨外科学	临床医学院
2021110570	周磊	心宁楼-一单元-2楼-206	整形外科学	临床医学院
2021110025	田俊杰	心宁楼-一单元-2楼-208-3	生物化学与分子生物学	基础医学院
2021110008	郑周庆	心宁楼-一单元-2楼-208-4	微生物学	基础医学院
2021110102	陶琳	心宁楼-一单元-2楼-209-3	流行病与卫生统计学	公共卫生学院
2021110009	马骁	心宁楼-一单元-2楼-210-1	微生物学	基础医学院
2021110007	潘其贵	心宁楼-一单元-2楼-210-2	微生物学	基础医学院
2021110562	吴恒鹏	心宁楼-一单元-2楼-212-1	骨外科学	临床医学院
2021110563	杨治航	心宁楼-一单元-2楼-212-2	骨外科学	临床医学院
2021110299	陈东良	心宁楼-一单元-2楼-212-4	工业药学(药效研究与安全性评价)	药学院
2021110599	洪曹安	心宁楼-一单元-2楼-215-1	转化医学	临床医学院
2021110602	王振宇	心宁楼-一单元-2楼-215-2	转化医学	临床医学院
2021110032	于光远	心宁楼-一单元-2楼-216-2	组织胚胎学	基础医学院
2021110574	陈波	心宁楼-一单元-2楼-217-2	泌尿外科学	临床医学院
2021110571	何品刚	心宁楼-一单元-2楼-217-4	泌尿外科学	临床医学院
2021110572	孙显武	心宁楼-一单元-2楼-218-4	泌尿外科学	临床医学院
2021110301	国未未	心宁楼-一单元-2楼-220-1	临床药学	药学院
2021110310	李江平	心宁楼-一单元-2楼-220-3	临床药学	药学院
2021110312	周光亮	心宁楼-一单元-2楼-220-4	临床药学	药学院
2021110474	梁恩鹏	心宁楼-一单元-2楼-222-3	麻醉学	麻醉医学院
2021110488	牛力	心宁楼-一单元-2楼-222-4	麻醉学	麻醉医学院
2021110478	王俊柯	心宁楼-一单元-2楼-224-1	麻醉学	麻醉医学院
2021110480	张文育	心宁楼-一单元-2楼-224-3	麻醉学	麻醉医学院
2021110473	庄义鸣	心宁楼-一单元-2楼-224-4	麻醉学	麻醉医学院
2021110071	杨鸿宇	心宁楼-一单元-3楼-302-4	再生医学	基础医学院
2021110547	谢元江	心宁楼-一单元-3楼-304-1	临床检验诊断学	临床医学院
2021110544	何维	心宁楼-一单元-3楼-304-3	临床检验诊断学	临床医学院
2021110170	陈家合	心宁楼-一单元-3楼-306-1	制药工程学	药学院
2021110536	袁建波	心宁楼-一单元-3楼-308-1	临床检验诊断学	临床医学院
2021110023	秦焕永	心宁楼-一单元-3楼-308-2	生物化学与分子生物学	基础医学院
2021110467	何玉伦	心宁楼-一单元-3楼-308-3	影像医学与核医学	临床医学院
2021110097	杨清林	心宁楼-一单元-3楼-308-4	流行病与卫生统计学	公共卫生学院
2021110592	孙晗高	心宁楼-一单元-3楼-309-2	肿瘤学	临床医学院
2021110043	范晨曦	心宁楼-一单元-3楼-317-1	免疫学	基础医学院
2021110038	刘泽刚	心宁楼-一单元-3楼-317-2	免疫学	基础医学院
2021110048	张隆泽	心宁楼-一单元-3楼-317-4	免疫学	基础医学院
2021110098	蒋胜海	心宁楼-一单元-3楼-319-1	流行病与卫生统计学	公共卫生学院
2021110109	黎江东	心宁楼-一单元-3楼-319-2	劳动卫生与环境卫生学	公共卫生学院
2021110099	杨浩	心宁楼-一单元-3楼-319-3	流行病与卫生统计学	公共卫生学院
2021110026	霍春茂	心宁楼-一单元-3楼-320-1	生物化学与分子生物学	基础医学院
2021110021	黎春生	心宁楼-一单元-3楼-320-2	生物化学与分子生物学	基础医学院
2021110018	田进	心宁楼-一单元-3楼-321-3	生物化学与分子生物学	基础医学院
2021110135	刘付松	心宁楼-一单元-3楼-321-4	生药学	药学院
2021110569	陈伟	心宁楼-一单元-3楼-324-1	整形外科学	临床医学院
2021110568	陈新冲	心宁楼-一单元-3楼-324-2	整形外科学	临床医学院
2021110565	滕鹰	心宁楼-一单元-3楼-324-3	整形外科学	临床医学院
2021110132	杨朝怀	心宁楼-一单元-4楼-403-1	药剂学	药学院
2021110130	张峰林	心宁楼-一单元-4楼-403-4	药剂学	药学院



遵义医科大学新蒲校区校园示意图



- | | |
|--------------------------|--------------------------|
| 01 北门 | 15 西门（正大门） |
| 02 综合实验楼 | 16 行政楼 |
| 03 风雨操场 | 17 图书馆 |
| 04 教学楼Ⅰ | 18 科研楼 |
| 05 教学楼Ⅱ | 19 教学楼Ⅲ |
| 06 运动场 | 20 学生事务中心、教工食堂 |
| 07 公租房 | 21 2号食堂：馨逸苑 |
| 08 学生宿舍（心宁楼、心静楼、心致楼、心远楼） | 22 学生宿舍（博雅楼、博文楼、博远楼、博乐楼） |
| 09 1号食堂：馨香苑 | 23 体育学院 |
| 10 三号实验楼 | 24 法医、解剖、外科手术实验楼 |
| 11 二号实验楼 | 25 实验动物中心 |
| 12 一号实验楼 | 26 学府西路 |
| 13 后勤综合楼 | 27 新龙大道 |
| 14 会堂 | |

ZUNYI
MEDICAL
UNIVERSITY



全校 VR 二维码



遵义医科大学
ZUNYI MEDICAL UNIVERSITY

地址：贵州省 遵义市新蒲新区学府西路6号
网址：<http://www.zmu.edu.cn>

明德笃学·求是致用